



แผนพัฒนาสถิติระดับจังหวัด (พ.ศ. 2566 - 2570)



ปราจีนบุรี



"Good statistics for decision makers"

คณะกรรมการสถิติระดับจังหวัดปราจีนบุรี

คำนำ

การพัฒนาประเทศ ทั้งในระดับประเทศ ระดับภารกิจ และระดับพื้นที่ต่างให้ความสำคัญกับการใช้ “สถิติที่มีคุณภาพ” ที่เสมือนเป็นวัตถุดิบหรือต้นน้ำที่เป็นข้อเท็จจริงและองค์ความรู้ของห่วงโซ่คุณค่า (Supply Chain) เพื่อใช้ในการกำหนดนโยบาย เป้าหมายการพัฒนา แผนการดำเนินงาน แผนงบประมาณ และแผนจัดสรรทรัพยากร และติดตามประเมินผลความก้าวหน้าในการดำเนินการพัฒนาในมิติต่าง ๆ ในทุกระดับ เพื่อให้รัฐสามารถกำหนดทิศทาง นโยบาย และตัดสินใจเพื่อพัฒนาคุณภาพชีวิตของประชาชนในประเทศ ตรงตามความต้องการโดยใช้ข้อมูลสถิติที่เป็นหลักฐานหรือข้อมูลทางวิทยาศาสตร์มาเป็นตัวนำในการตัดสินใจ ดำเนินนโยบายด้านต่าง ๆ แต่ในการดำเนินงานเพื่อการบูรณาการแผนการทำงานร่วมกันของหน่วยงานระดับ พื้นที่นั้นพบว่า ข้อมูลเพื่อการตัดสินใจในระดับพื้นที่แตกต่างจากราชการส่วนกลาง โดยข้อมูลสถิติระดับพื้นที่ ควรเป็นข้อมูลสถิติที่สะท้อนการดำเนินการของพื้นที่ตามนโยบายของรัฐบาล (Agenda Base) และการ แก้ไขปัญหาเชิงพื้นที่ (Area Base) ซึ่งมีความจำเป็นต้องเป็นข้อมูลเชิงลึกและเป็นระบบ โดยต้องกำหนด ประเด็นปัญหา (Paint Point) ที่เป็นนโยบายระดับจังหวัด ที่มีความซับซ้อน และมีความต้องการข้อมูลเพื่อการตัดสินใจเฉพาะ

เพื่อให้ตอบโจทย์การดำเนินนโยบายของรัฐให้มีข้อมูลสถิติที่มีคุณภาพ สำนักงานสถิติจังหวัดในฐานะ เป็นหน่วยราชการบริหารส่วนภูมิภาค ที่มีหน้าที่บริหารจัดการข้อมูลสถิติและสารสนเทศสถิติที่สำคัญและ จำเป็นเพื่อสนับสนุนการพัฒนาในระดับพื้นที่ รวมทั้งยังเป็นเลขานุการคณะกรรมการสถิติระดับจังหวัด ซึ่งเป็น กลไกในการขับเคลื่อนให้จังหวัดมีข้อมูลสถิติที่มีคุณภาพตรงตามความต้องการของพื้นที่อย่างแท้จริง และสามารถบูรณาการข้อมูลสถิติดังกล่าวเพื่อตอบโจทย์การพัฒนาในทุกระดับ รวมทั้งเป็นการดำเนินการตาม พระราชบัญญัติสถิติ พ.ศ. 2550 มาตรา 6 (1) กำหนดให้สำนักงานสถิติแห่งชาติมีหน้าที่ ในการจัดทำแผน แม่บทเกี่ยวกับการดำเนินงานทางสถิติของรัฐ เสนอคณะรัฐมนตรีให้ความเห็นชอบ เพื่อให้การดำเนินงานด้าน สถิติของประเทศมีความเป็นเอกภาพ ข้อมูลสถิติมีมาตรฐาน ลดความซ้ำซ้อนของการจัดทำสถิติ นำไปสู่การ แลกเปลี่ยนข้อมูลระหว่างหน่วยงานภาครัฐและใช้ข้อมูลสถิติและสารสนเทศร่วมกัน และมาตรา 6 (7) กำหนดให้สำนักงานสถิติแห่งชาติบูรณาการข้อมูล จากหน่วยงานภาครัฐอื่น ๆ เพื่อจัดทำฐานข้อมูลสถิติและ สารสนเทศของประเทศ

ดังนั้น การจัดทำแผนพัฒนาสถิติระดับจังหวัดปราจีนบุรี พ.ศ. 2566 - 2570 ฉบับนี้ มีวัตถุประสงค์ หลักเพื่อให้ได้รายการข้อมูลสถิติที่ใช้ในการจัดทำตัวชี้วัดในการตอบโจทย์ประเด็นปัญหา (Pain Point) ในการ พัฒนาจังหวัด รวมทั้งมีแนวทางในการพัฒนาการจัดเก็บ รวบรวม ข้อมูลสถิติที่สำคัญ จำเป็น สอดคล้องกับ ยุทธศาสตร์ชาติ 20 ปี (พ.ศ. 2561 - 2580) แผนแม่บทภายใต้ยุทธศาสตร์ชาติ 23 ด้าน แผนการปฏิรูปประเทศ 13 ด้าน เป้าหมายการพัฒนาที่ยั่งยืน (Sustainable Development Goal: SDGs) (ร่าง) แผนพัฒนาเศรษฐกิจ และสังคมแห่งชาติ ฉบับที่ 13 (พ.ศ. 2566 - 2570) แผนพัฒนาต่าง ๆ และแผนพัฒนาจังหวัด พ.ศ. 2566 - 2570 ซึ่งได้มีการดำเนินการตามมติคณะกรรมการบูรณาการนโยบายภาค (ก.บ.ภ.) ครั้งที่ 2/2564 เมื่อวันที่ 14 กรกฎาคม 2564 โดยแผนพัฒนาสถิติระดับจังหวัดปราจีนบุรีฉบับนี้ จะใช้ในการติดตามผลการพัฒนาสถิติ และมีการทบทวนรายการสถิติที่อยู่ในแผนอย่างต่อเนื่อง เพื่อให้มั่นใจได้ว่าจังหวัด ปราจีนบุรีจะมีข้อมูลสถิติที่ ทันสมัยตามนโยบายการพัฒนาจังหวัด

สารบัญ

บทที่ 1 บทนำ

1.1 หลักการและเหตุผล	1
1.2 วัตถุประสงค์การจัดทำแผนพัฒนาสถิติระดับจังหวัด	3
1.3 แนวทางการจัดทำแผนพัฒนาสถิติระดับจังหวัด	4
1.4 คำอธิบายศัพท์	5

บทที่ 2 นโยบายและยุทธศาสตร์ที่เกี่ยวข้องกับการพัฒนาในระดับจังหวัด

2.1 การศึกษานโยบายและยุทธศาสตร์ที่เกี่ยวข้องกับการพัฒนาในระดับจังหวัด	8
2.2 การวิเคราะห์ประเด็นการพัฒนาการจังหวัดภายใต้แผนพัฒนาจังหวัดที่เป็นปัจจุบัน ที่สอดคล้องกับนโยบายและยุทธศาสตร์ต่าง ๆ ที่เกี่ยวข้องกับการพัฒนาในระดับจังหวัด	16
2.3 การวิเคราะห์สถานการณ์ แนวโน้ม การพัฒนาในระดับจังหวัด	29

บทที่ 3 รายการข้อมูลสถิติทางการที่เกี่ยวข้องกับการพัฒนาในระดับจังหวัด

3.1 ประเด็นการพัฒนาที่ 1 : สังคมที่มีคุณภาพ เป็นเมืองแห่งความสุข ประชาชนมีคุณภาพชีวิตที่ดี ดำรงชีวิตตามหลักปรัชญาเศรษฐกิจพอเพียง	39
3.2 ประเด็นการพัฒนาที่ 2 : พัฒนาเศรษฐกิจและอุตสาหกรรมปราจีนบุรีที่เป็นมิตรต่อสิ่งแวดล้อม และเป็นการหลักในการขับเคลื่อนเศรษฐกิจของภาคตะวันออกอย่างยั่งยืน	61
3.3 ประเด็นการพัฒนาที่ 3 : เพิ่มประสิทธิภาพการผลิตสินค้าเกษตรและสมุนไพร สู่มาตรฐาน ความปลอดภัยและเชื่อมโยงการตลาด	76
3.4 ประเด็นการพัฒนาที่ 4 : บูรณาการและยกระดับการจัดการการท่องเที่ยวคุณภาพเชิงสุขภาพ เชิง สร้างสรรค์และวัฒนธรรม และเชิงนิเวศ ในจังหวัดปราจีนบุรี	88
3.5 ประเด็นการพัฒนาที่ 5 : ทรัพยากรธรรมชาติและสิ่งแวดล้อมมีความสมดุลและยั่งยืน โดยการมีส่วนร่วมของทุกภาคส่วน	101

บทที่ 4 สถานการณ์สถิติทางการ 115 |

บทที่ 5 ข้อเสนอแนะการพัฒนาการรวบรวมข้อมูลและแผนปฏิบัติการพัฒนาสถิติทางการ 121 |

ภาคผนวก

ภาคผนวก ก การวิเคราะห์ประเด็นการพัฒนาจังหวัด ภายใต้แผนพัฒนาจังหวัดที่เป็นปัจจุบัน ที่สอดคล้องกับนโยบายและยุทธศาสตร์ต่าง ๆ ที่เกี่ยวข้องกับการพัฒนาในระดับจังหวัด	126
ภาคผนวก ข ตัวชี้วัดการพัฒนาจังหวัด	129
ภาคผนวก ค คำอธิบายข้อมูล (Metadata)	139

สารบัญภาพ

ภาพ 1	แนวคิดการพัฒนาสถิติทางการ	3
ภาพ 2	กรอบแนวคิดการวิเคราะห์นโยบายและยุทธศาสตร์ที่เกี่ยวข้องกับการพัฒนาในระดับจังหวัด	7
ภาพ 3	ยุทธศาสตร์ชาติ 6 ด้านและการแปลงยุทธศาสตร์สู่การปฏิบัติ	8
ภาพ 4	17 เป้าหมายการพัฒนาที่ยั่งยืน	12
ภาพ 5	การจัดกลุ่ม SDGs ตามปัจจัยที่เชื่อมโยงกันใน 5 มิติ (5P)	13
ภาพ 6	การเชื่อมโยงยุทธศาสตร์ระดับประเทศสู่แผนพัฒนาจังหวัดปราจีนบุรี (พ.ศ. 2566 - 2570)	28
ภาพ 7	ดัชนีการพัฒนาภาพรวมของจังหวัดปราจีนบุรีเทียบกับค่ากลางประเทศ	32
ภาพ 8	ดัชนีด้านการพัฒนาคน (People) ของจังหวัดปราจีนบุรีเทียบกับค่ากลางประเทศ	33
ภาพ 9	ดัชนีการพัฒนาด้านเศรษฐกิจและความมั่งคั่ง (Prosperity) ของจังหวัดปราจีนบุรีเทียบกับค่ากลางประเทศ	34
ภาพ 10	ดัชนีการพัฒนาด้านสิ่งแวดล้อม (Planet) ของจังหวัดปราจีนบุรีเทียบกับค่ากลางประเทศ	35
ภาพ 11	ดัชนีการพัฒนาด้านสันติภาพและยุติธรรม (Peace) ของจังหวัดปราจีนบุรีเทียบกับค่ากลางประเทศ	36
ภาพ 12	ดัชนีการพัฒนาด้านความเป็นหุ้นส่วนพัฒนา (Partnership) ของจังหวัดปราจีนบุรีเทียบกับค่ากลางประเทศ	37
ภาพ 13	ห่วงโซ่คุณค่า (Value Chain) “พื้นที่และเมืองน่าอยู่อัจฉริยะ”	41
ภาพ 14	ห่วงโซ่คุณค่า (Value Chain) “การพัฒนาศักยภาพคนตลอดช่วงชีวิต”	42
ภาพ 15	ห่วงโซ่คุณค่า (Value Chain) “การพัฒนาการเรียนรู้”	43
ภาพ 16	ห่วงโซ่คุณค่า (Value Chain) “การเสริมสร้างให้คนไทยมีสุขภาวะที่ดี”	44
ภาพ 17	ห่วงโซ่คุณค่า (Value Chain) “สังคมที่มีคุณภาพ เป็นเมืองแห่งความสุข ประชาชนมีคุณภาพชีวิตที่ดี ดำรงชีวิตตามหลักปรัชญาเศรษฐกิจพอเพียง”	45
ภาพ 18	ห่วงโซ่คุณค่า (Value Chain) “อุตสาหกรรมและการบริการแห่งอนาคต”	63
ภาพ 19	ห่วงโซ่คุณค่า (Value Chain) “พื้นที่และเมืองน่าอยู่อัจฉริยะ”	64
ภาพ 20	ห่วงโซ่คุณค่า (Value Chain) “พัฒนาเศรษฐกิจและอุตสาหกรรมปราจีนบุรีที่เป็นมิตรต่อสิ่งแวดล้อม และเป็นกำลังหลักในการขับเคลื่อนเศรษฐกิจของภาคตะวันออกอย่างยั่งยืน”	65
ภาพ 21	ห่วงโซ่คุณค่า (Value Chain) “การเกษตร”	78
ภาพ 22	ห่วงโซ่คุณค่า (Value Chain) “เพิ่มประสิทธิภาพการผลิตสินค้าเกษตรและสมุนไพรสู่มาตรฐานความปลอดภัยและเชื่อมโยงการตลาด”	79
ภาพ 23	ห่วงโซ่คุณค่า (Value Chain) “การท่องเที่ยว”	90
ภาพ 24	ห่วงโซ่คุณค่า (Value Chain) “บูรณาการและยกระดับการจัดการการท่องเที่ยวคุณภาพเชิงสุขภาพ เชิงสร้างสรรค์ และวัฒนธรรม และเชิงนิเวศ ในจังหวัดปราจีนบุรี”	91
ภาพ 25	ห่วงโซ่คุณค่า (Value Chain) “การเติบโตอย่างยั่งยืน”	103
ภาพ 26	ห่วงโซ่คุณค่า (Value Chain) “ทรัพยากรธรรมชาติและสิ่งแวดล้อมมีความสมดุลและยั่งยืน โดยมีส่วนร่วมของทุกภาคส่วน”	104

สารบัญภาพ (ต่อ)

ภาพ 27	สรุปสถานะรายการสถิติทางการของประเด็นการพัฒนาที่ 1 “สังคมที่มีคุณภาพ เป็นเมืองแห่งความสุข ประชาชนมีคุณภาพชีวิตที่ดี ดำรงชีวิตตามหลักปรัชญาเศรษฐกิจพอเพียง”	115
ภาพ 28	สรุปสถานะรายการสถิติทางการของประเด็นการพัฒนาที่ 2 “พัฒนาเศรษฐกิจและอุตสาหกรรมปราจีนบุรีที่เป็นมิตรต่อสิ่งแวดล้อมและเป็นกำลังหลักในการขับเคลื่อนเศรษฐกิจของภาคตะวันออกอย่างยั่งยืน”	116
ภาพ 29	สรุปสถานะรายการสถิติทางการของประเด็นการพัฒนาที่ 3 “เพิ่มประสิทธิภาพการผลิตสินค้า เกษตรและสมุนไพรสู่มาตรฐานความปลอดภัยและเชื่อมโยงการตลาด”	117
ภาพ 30	สรุปสถานะรายการสถิติทางการของประเด็นการพัฒนาที่ 4 “บูรณาการและยกระดับการจัดการการท่องเที่ยวคุณภาพเชิงสุขภาพ เชิงสร้างสรรค์และวัฒนธรรม และเชิงนิเวศในจังหวัดปราจีนบุรี”	118
ภาพ 31	สรุปสถานะรายการสถิติทางการของประเด็นการพัฒนาที่ 5 “ทรัพยากรธรรมชาติและสิ่งแวดล้อมมีความสมดุลและยั่งยืน โดยมีส่วนร่วมของทุกภาคส่วน”	119
ภาพ ก1	การวิเคราะห์ประเด็นการพัฒนาจังหวัด ภายใต้แผนพัฒนาจังหวัดที่เป็นปัจจุบันที่สอดคล้องกับนโยบายและยุทธศาสตร์ต่าง ๆ ที่เกี่ยวข้องกับการพัฒนาในระดับจังหวัด	126
ภาพ ก2	ดัชนีรวมการพัฒนาจังหวัด	130
ภาพ ก3	ดัชนีผสม มิติการพัฒนาคน (People)	131
ภาพ ก4	ดัชนีผสม มิติเศรษฐกิจและความมั่งคั่ง (Prosperity)	132
ภาพ ก5	ดัชนีผสม มิติสิ่งแวดล้อม (Planet)	133
ภาพ ก6	ดัชนีผสม มิติสันติภาพและยุติธรรม (Peace)	134
ภาพ ก7	ดัชนีผสม มิติความเป็นหุ้นส่วนการพัฒนา (Partnership)	135
ภาพ ก8	ดัชนีการพัฒนาระดับจังหวัดปราจีนบุรี	136

สารบัญตาราง

ตาราง 1	ความสอดคล้องระหว่างประเด็นหมุดหมายตาม (ร่าง) แผนพัฒนาเศรษฐกิจและสังคมแห่งชาติ ฉบับที่ 13 และประเด็นการพัฒนาจังหวัดของแผนพัฒนาจังหวัดฯ	17
ตาราง 2	ตัวชี้วัดตาม (ร่าง) แผนพัฒนาเศรษฐกิจและสังคมแห่งชาติ ฉบับที่ 13 และความสอดคล้องระหว่างตัวชี้วัดตามแผนพัฒนาจังหวัดฯ	18
ตาราง 3	การวิเคราะห์ประเด็นการพัฒนาจังหวัดภายใต้แผนพัฒนาจังหวัดที่เป็นปัจจุบันที่สอดคล้องกับยุทธศาสตร์ชาติ (พ.ศ. 2561 – 2580)	22
ตาราง 4	การวิเคราะห์ประเด็นการพัฒนาจังหวัดภายใต้แผนพัฒนาจังหวัดที่เป็นปัจจุบันที่สอดคล้องกับแผนแม่บทภายใต้ยุทธศาสตร์ชาติ	23
ตาราง 5	การวิเคราะห์ประเด็นการพัฒนาจังหวัดภายใต้แผนพัฒนาจังหวัดที่เป็นปัจจุบันที่สอดคล้องกับแผนการปฏิรูปประเทศ 13 ด้าน	23
ตาราง 6	การวิเคราะห์ประเด็นการพัฒนาจังหวัดภายใต้แผนพัฒนาจังหวัดที่เป็นปัจจุบันที่สอดคล้องกับ (ร่าง) แผนพัฒนาเศรษฐกิจและสังคมแห่งชาติ ฉบับที่ 13	24
ตาราง 7	การวิเคราะห์ประเด็นการพัฒนาจังหวัดภายใต้แผนพัฒนาจังหวัดที่เป็นปัจจุบันที่สอดคล้องกับเป้าหมายการพัฒนาที่ยั่งยืน (SDGs)	24
ตาราง 8	การวิเคราะห์ประเด็นการพัฒนาจังหวัดภายใต้แผนพัฒนาจังหวัดที่เป็นปัจจุบันที่สอดคล้องกับ (ร่าง) กรอบแผนพัฒนาภาคตะวันออก (พ.ศ. 2566 - 2570)	25
ตาราง 9	การวิเคราะห์ประเด็นการพัฒนาจังหวัดภายใต้แผนพัฒนาจังหวัดที่เป็นปัจจุบันที่สอดคล้องกับ แผนพัฒนากลุ่มจังหวัดภาคตะวันออก 2 (พ.ศ. 2566 - 2570)	26
ตาราง 10	การวิเคราะห์ประเด็นการพัฒนาจังหวัด ภายใต้แผนพัฒนาจังหวัดที่เป็นปัจจุบันที่สอดคล้องกับนโยบายและยุทธศาสตร์ต่าง ๆ ที่เกี่ยวข้องกับแผนพัฒนาจังหวัดปราจีนบุรี (พ.ศ. 2566 - 2570)	26
ตาราง 11	ผังสถิติทางการ “สังคมที่มีคุณภาพ เป็นเมืองแห่งความสุข ประชาชนมีคุณภาพชีวิตที่ดี ดำรงชีวิตตามหลักปรัชญาเศรษฐกิจพอเพียง”	47
ตาราง 12	ผังสถิติทางการ “พัฒนาเศรษฐกิจและอุตสาหกรรมปราจีนบุรีที่เป็นมิตรต่อสิ่งแวดล้อม และเป็นกำลังหลักในการขับเคลื่อนเศรษฐกิจของภาคตะวันออกอย่างยั่งยืน”	67
ตาราง 13	ผังสถิติทางการ “เพิ่มประสิทธิภาพการผลิตสินค้าเกษตรและสมุนไพร สู่มาตรฐานความปลอดภัยและเชื่อมโยงการตลาด”	81
ตาราง 14	ผังสถิติทางการ “บูรณาการและยกระดับการจัดการการท่องเที่ยวคุณภาพเชิงสุขภาพเชิงสร้างสรรค์และวัฒนธรรม และเชิงนิเวศ ในจังหวัดปราจีนบุรี”	93
ตาราง 15	ผังสถิติทางการ “ทรัพยากรธรรมชาติและสิ่งแวดล้อมมีความสมดุลและยั่งยืน โดยการมีส่วนร่วมของทุกภาคส่วน”	106
ตาราง 16	ข้อเสนอแนะแนวทางการพัฒนาการจัดเก็บข้อมูลสถิติทางการ	121
ตาราง 17	ค่าตัวชี้วัดการพัฒนาระดับจังหวัดปราจีนบุรี	137

บทนำ

1.1 หลักการและเหตุผล

“สถิติ” เป็นข้อมูลที่เกิดจากการจัดเก็บหรือบันทึกข้อมูลที่อยู่รอบตัวเราให้อยู่ในรูปข้อความหรือตัวเลขและนำมาประมวลผลเพื่อใช้ในการวัด ประเมินค่า หรือใช้สถิติเป็นเกณฑ์มาตรฐานสำหรับเปรียบเทียบ การเปลี่ยนแปลงของอดีตและปัจจุบัน ไปจนถึงใช้คาดการณ์ในอนาคต ทำให้สถิติมีความสำคัญต่อทุกระดับ การขับเคลื่อนการพัฒนาประเทศ รัฐบาลจำเป็นต้องมีข้อมูลต่าง ๆ เพื่อใช้ในการกำหนดนโยบาย ยุทธศาสตร์ วางแผน และติดตามความก้าวหน้าการดำเนินงานตามนโยบายต่าง ๆ โดยเฉพาะอย่างยิ่ง “องค์ความรู้จากสถิติที่เกี่ยวกับสถานการณ์ด้านเศรษฐกิจ สังคม และทรัพยากรธรรมชาติและสิ่งแวดล้อมของประเทศ เพื่อกำหนดนโยบาย ขับเคลื่อน และติดตามประเมินผลการดำเนินนโยบายต่าง ๆ”

ด้วยพัฒนาการทางคอมพิวเตอร์และเทคโนโลยีสารสนเทศที่เปลี่ยนแปลงอย่างรวดเร็วทำให้ระบบการจัดเก็บข้อมูลสถิติของประเทศเป็น “ระบบสถิติแบบกระจายงาน” กล่าวคือ หน่วยงานภาครัฐต่างมีระบบจัดเก็บข้อมูลทั้งที่ได้จากการบริหารงาน งานทะเบียน และจากความต้องการเฉพาะของหน่วยงาน เพื่อประมวลเป็นสถิติและสารสนเทศตามความต้องการของหน่วยงานเป็นหลัก ซึ่งการดำเนินงานดังกล่าวมีข้อดีคือ ทำให้หน่วยงานมีข้อมูลใช้เพื่อการตัดสินใจตามภารกิจของหน่วยงานได้ตรงความต้องการ สะดวก และรวดเร็ว แต่ในขณะเดียวกัน การกำหนดนโยบายหรือทิศทางการพัฒนาประเทศควรพัฒนาบนพื้นฐานที่เห็นภาพองค์รวมของทุกส่วนที่เกี่ยวข้อง ไม่อาจพิจารณาแยกส่วนระหว่างด้านเศรษฐกิจ สังคม และสิ่งแวดล้อม จึงจำเป็นต้องมีข้อมูลที่บูรณาการกันเพื่อสะท้อนให้ผู้กำหนดนโยบายได้เห็นภาพรวมผ่านเป้าหมาย เป้าประสงค์และตัวชี้วัดอย่างแท้จริง ด้วยสาเหตุดังกล่าว จึงทำให้เกิดปัญหาเมื่อผู้ใช้หรือผู้บริหารต้องการนำข้อมูลจากต่างหน่วยงานมาใช้ประโยชน์ร่วมกันทำได้ยาก เพราะแต่ละหน่วยงานต่างมีวิธีการวัตถุประสงค์ และการจัดเก็บข้อมูลที่แตกต่างกัน

ดังนั้น การที่สังคมไทยจะมีข้อมูลสถิติเพื่อสนับสนุนการวางแผนการพัฒนาประเทศในทิศทางที่ดีขึ้น จำเป็นต้องมีการบริหารจัดการระบบสถิติของประเทศเพื่อแก้ไขปัญหาดังกล่าว โดยสำนักงานสถิติแห่งชาติได้จัดทำแผนแม่บทระบบสถิติประเทศไทยขึ้นเป็นครั้งแรกในปี พ.ศ. 2554 และแผนแม่บทระบบสถิติประเทศไทย ฉบับที่ 2 (พ.ศ. 2559 - 2565) เพื่อให้การแปลงแผนแม่บทระบบสถิติประเทศไทยไปสู่การปฏิบัติเป็นไปอย่างมีประสิทธิภาพ และเกิดผลสัมฤทธิ์อย่างเป็นรูปธรรม สอดรับกับรัฐธรรมนูญแห่งราชอาณาจักรไทย พ.ศ. 2560 มาตรา 258 ข(2) “ให้มีการบูรณาการฐานข้อมูลของ

PAIN POINT ของผู้ใช้ข้อมูลภาครัฐ

- data silo ต่างระบบจัดเก็บต่างเจ้าของ
- วิธีการและช่วงเวลาในการจัดเก็บที่ต่างกัน
- คำนิยามต่างกันตามภารกิจ/กฎหมายของหน่วยงาน
- นำมาใช้ประโยชน์ร่วมกันยาก
- ข้อจำกัดด้านบุคลากรและงบประมาณ
- มีข้อมูลซ้ำซ้อน
- มี Data Gap แต่ไม่มีหน่วยงานรับผิดชอบ
- ข้อมูลไม่ถูกต้อง
- ข้อมูลไม่เป็นปัจจุบัน
- มีข้อมูลแต่ผู้ใช้ไม่สามารถเข้าถึงได้
- ฯลฯ

หน่วยงานของรัฐทุกหน่วยงานเข้าด้วยกัน เพื่อให้เป็นระบบข้อมูลเพื่อการบริหารราชการแผ่นดินและการบริการประชาชน” ทั้งในระดับภารกิจ (กระทรวง กรม) และระดับพื้นที่ (จังหวัด)

สำนักงานสถิติจังหวัดในฐานะฝ่ายเลขานุการคณะกรรมการสถิติระดับจังหวัดได้มีการพัฒนาข้อมูลสถิติและสารสนเทศระดับพื้นที่ร่วมกับหน่วยงานที่เกี่ยวข้องในระดับพื้นที่ ผ่านกลไกของคณะกรรมการสถิติระดับจังหวัด คณะทำงานสถิติระดับจังหวัด โดยได้มีการจัดทำแผนพัฒนาสถิติระดับจังหวัด ขึ้นเป็นครั้งแรกในปี พ.ศ. 2557 ผลลัพธ์คือได้ชุดข้อมูลที่ตอบโจทย์ยุทธศาสตร์จังหวัด ผลิตภัณฑ์ที่มีศักยภาพ (Product Champion) ประเด็นปัญหาสำคัญ (Critical Issue) และแผนพัฒนาสถิติระดับจังหวัด ซึ่งเป็นกรอบแนวทางการดำเนินงานเพื่อการพัฒนาการเก็บข้อมูลสถิติที่สำคัญและจำเป็นต่อการบริหารงานยุทธศาสตร์จังหวัด โดยมีแผนพัฒนาจังหวัด และแผนปฏิบัตินโยบายประจำปี เป็นกลไกในการเชื่อมโยงความต้องการข้อมูลกับแนวทางการพัฒนาข้อมูลสถิติระดับจังหวัด เพื่อให้ได้สถิติทางการ (Official Statistics) ระดับจังหวัด คือ รายการข้อมูลสถิติที่สำคัญและจำเป็นที่ใช้สนับสนุนการตัดสินใจ ที่ได้มาจากระบบการจัดทำแผนพัฒนาจังหวัด และแผนปฏิบัตินโยบายประจำปี ที่นำไปสู่การจัดสรรงบประมาณในแผนงานและโครงการประจำปีของจังหวัด ประกอบด้วย ปัจจัยสู่ความสำเร็จ (Critical Success Factor) ตัวชี้วัด (Key Performance Indicator) และข้อมูลพื้นฐานที่สำคัญ (Baseline Data) รวมทั้งคำอธิบายข้อมูลสถิติทางการ (Official Statistics Metadata) ซึ่งเป็นการอธิบายข้อมูลที่ส่วนราชการดำเนินการจัดเก็บข้อมูลดังกล่าว โดยการขับเคลื่อนจัดทำแผนพัฒนาสถิติระดับจังหวัด (พ.ศ. 2566 - 2570) ดำเนินการผ่านกลไกคณะกรรมการสถิติระดับจังหวัดเพื่อสร้างการมีส่วนร่วม โดยยึดหลักแนวคิด “Demand-Driven” ที่ต้องการผลิตสถิติทางการที่มีคุณภาพบนพื้นฐานของความต้องการใช้สถิติอย่างแท้จริงที่สอดคล้องกับนโยบายสำคัญของประเทศ ได้แก่

- ยุทธศาสตร์ชาติ 20 ปี (พ.ศ. 2561 - 2580)
- แผนแม่บทภายใต้ยุทธศาสตร์ชาติ (23 ด้าน)
- แผนการปฏิรูปประเทศ (13 ด้าน)
- (ร่าง) แผนพัฒนาเศรษฐกิจและสังคมแห่งชาติ ฉบับที่ 13 (พ.ศ. 2566 - 2570)
- เป้าหมายการพัฒนาที่ยั่งยืน (Sustainable Development Goals: SDGs) ที่เชื่อมโยงกับกรอบการจัดทำแผนพัฒนาเศรษฐกิจและสังคมแห่งชาติ ฉบับที่ 13 (พ.ศ. 2566 - 2570)
- แผนยุทธศาสตร์และแผนพัฒนาระดับต่าง ๆ ในประเด็นที่เกี่ยวข้องกับยุทธศาสตร์การพัฒนาจังหวัด
- แผนพัฒนาจังหวัด พ.ศ. 2566 - 2570¹

เพื่อให้ได้รายการข้อมูลสถิติที่ใช้ในการจัดทำตัวชี้วัดในการติดตามผลการพัฒนาประเทศในแต่ละระดับ โดยเฉพาะในระดับพื้นที่ ซึ่งต้องตรวจสอบสถานะรายการข้อมูลสำคัญที่ภาครัฐมีอยู่ (Data Supply) ว่ามีหน่วยงานเจ้าของข้อมูลหรือไม่ (หากเป็นข้อมูลที่เจ้าของข้อมูลเป็นหน่วยงานส่วนราชการส่วนกลาง สำนักงานสถิติแห่งชาติจะทำหน้าที่ประสานต่อไป) ถ้ารายการข้อมูลสถิติมีหน่วยงานเจ้าของข้อมูลแล้ว หน่วยงานเจ้าของข้อมูลจำเป็นต้องจัดทำคำอธิบายข้อมูลหรือเมทาดาทา (Metadata) เพื่อลงทะเบียนนำเข้าสู่

¹ นโยบาย หลักเกณฑ์ วิธีการจัดทำแผนพัฒนาจังหวัด และแผนพัฒนากลุ่มจังหวัด พ.ศ. 2566 - 2570 (มติคณะกรรมการบูรณาการนโยบายภาค (ก.บ.ภ.) ครั้งที่ 2/2564 เมื่อวันที่ 14 กรกฎาคม 2564) โดยให้จังหวัดและกลุ่มจังหวัดดำเนินการจัดทำแผนพัฒนาจังหวัด และแผนพัฒนากลุ่มจังหวัด พ.ศ. 2566 - 2570 เพื่อให้แผนทันสถานการณ์ และใช้เป็นกรอบและทิศทางในการจัดทำแผนปฏิบัตินโยบายประจำปีของจังหวัดและกลุ่มจังหวัด ประจำปีงบประมาณ พ.ศ. 2566 - 2570

ระบบบัญชีข้อมูลภาครัฐหรือ GD Catalog เพื่อให้บริการและให้แน่ใจว่ามีข้อมูลสถิติที่สามารถใช้ในการประเมินและติดตามผลตัวชี้วัดการพัฒนาประเทศในแต่ละระดับได้ ดังภาพ 1

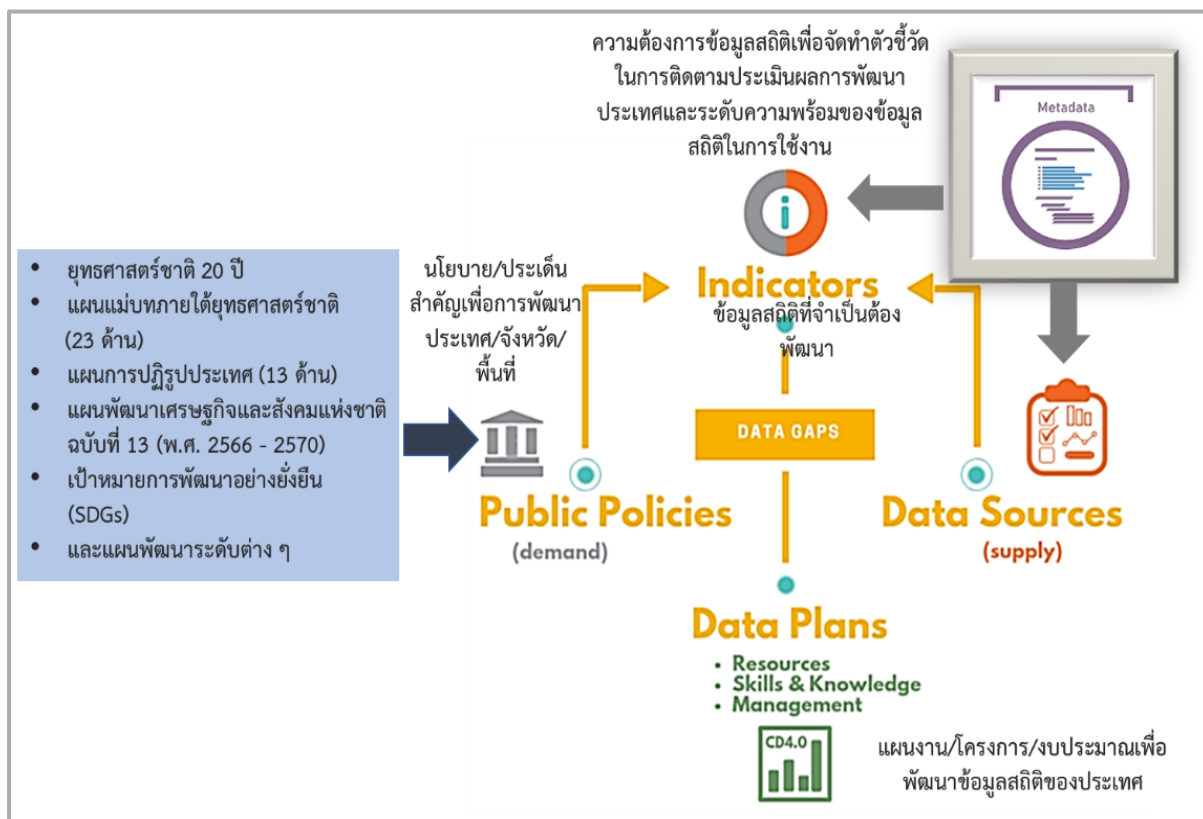

ภาพ 1 แนวคิดการพัฒนาสถิติทางการ

แต่หากมีความจำเป็นต้องมีข้อมูลใดแต่พบว่ายังไม่มีหน่วยงานดำเนินการจัดทำข้อมูล คณะกรรมการสถิติระดับจังหวัดจะพิจารณาขอหมายหน่วยงานจัดทำข้อมูลนั้น ซึ่งกระบวนการดังกล่าวจะนำไปสู่การพัฒนาการจัดทำข้อมูลสถิติทางการในระดับพื้นที่ให้มีข้อมูลที่เพียงพอและตอบโจทย์ความต้องการใช้งานจริงตามความต้องการของผู้ใช้งานได้ รวมทั้งมีข้อมูลสำหรับการติดตามและประเมินผลการพัฒนาระดับพื้นที่อย่างถูกต้องและมีธรรมาภิบาล ดังนั้นคณะกรรมการสถิติระดับจังหวัดจึงได้จัดทำแผนพัฒนาสถิติระดับจังหวัดปราจีนบุรีฉบับนี้ขึ้น เพื่อเป็นเครื่องมือสำคัญในการกำหนดกรอบแนวทางการดำเนินงานเพื่อการพัฒนาการจัดทำข้อมูลสถิติที่สำคัญและจำเป็นต่อการบริหารงานของจังหวัด

1.2 วัตถุประสงค์การจัดทำแผนพัฒนาสถิติระดับจังหวัด

- 1.2.1 เพื่อศึกษาและวิเคราะห์นโยบายและยุทธศาสตร์ตามยุทธศาสตร์ชาติ 20 ปี (พ.ศ. 2561 - 2580) แผนแม่บทภายใต้ยุทธศาสตร์ชาติ (23 ด้าน) แผนการปฏิรูปประเทศ (13 ด้าน) (ร่าง) แผนพัฒนาเศรษฐกิจและสังคมแห่งชาติ ฉบับที่ 13 (พ.ศ. 2566 - 2570) เป้าหมายการพัฒนาที่ยั่งยืน (Sustainable Development Goals: SDGs) (ร่าง) กรอบแผนพัฒนาภาค (พ.ศ. 2566 - 2570) และแผนพัฒนากลุ่มจังหวัด (พ.ศ. 2566 - 2570) ที่สอดคล้องกับแผนพัฒนาจังหวัด (พ.ศ. 2566 - 2570) หรือนโยบายของผู้บริหารในจังหวัด

- 1.2.2 เพื่อจัดทำรายการข้อมูลสถิติทางการที่เกี่ยวข้องกับการพัฒนาในระดับจังหวัดที่สอดคล้องกับแผนยุทธศาสตร์และแผนพัฒนาระดับต่าง ๆ พร้อมทั้งกำหนดหน่วยงานที่มีหน้าที่รับผิดชอบในการจัดทำข้อมูลที่ยังไม่มีหน่วยงานใดดำเนินการ และเชื่อมโยง/บูรณาการข้อมูลในระดับพื้นที่
- 1.2.3 เพื่อสร้างวัฒนธรรมการใช้ข้อมูลสถิติ สนับสนุนการตัดสินใจในระดับพื้นที่ ตลอดจนสร้างโอกาสการเข้าถึงข้อมูลในระดับพื้นที่ของประชาชน
- 1.2.4 เพื่อสร้างเครือข่าย การมีส่วนร่วมของหน่วยงานในระดับพื้นที่ในการผลิตข้อมูลทางสถิติ และการประยุกต์ใช้ข้อมูลเพื่อการตัดสินใจอย่างมีประสิทธิภาพ
- 1.2.5 เพื่อพัฒนาบุคลากรด้านสถิติของหน่วยงานที่เกี่ยวข้อง ให้มีความเป็นมืออาชีพด้านข้อมูลสถิติ และสารสนเทศที่สนับสนุนการพัฒนาในระดับพื้นที่

1.3 แนวทางการจัดทำแผนพัฒนาสถิติระดับจังหวัด

- 1.3.1 ศึกษา ยุทธศาสตร์ชาติ 20 ปี (พ.ศ. 2561 - 2580) แผนแม่บทภายใต้ยุทธศาสตร์ชาติ (23 ด้าน) แผนการปฏิรูปประเทศ (13 ด้าน) และ (ร่าง) แผนพัฒนาเศรษฐกิจและสังคมแห่งชาติ ฉบับที่ 13 (พ.ศ. 2566 - 2570) เป้าหมายการพัฒนาที่ยั่งยืน (Sustainable Development Goals: SDGs) (ร่าง) กรอบแผนพัฒนาภาค (พ.ศ. 2566 - 2570) แผนพัฒนากลุ่มจังหวัด (พ.ศ. 2566 - 2570) แผนพัฒนาจังหวัด (พ.ศ. 2566 - 2570) หรือนโยบายของผู้บริหารในจังหวัด
- 1.3.2 วิเคราะห์ความสอดคล้องเชื่อมโยงระหว่างประเด็นการพัฒนาจังหวัด ตัวชี้วัดการพัฒนาฯ กับแผนยุทธศาสตร์และแผนพัฒนาระดับต่าง ๆ โดยมีการประชุมหารือร่วมกับสำนักงานจังหวัดและหน่วยงานที่เกี่ยวข้อง
- 1.3.3 วิเคราะห์ห่วงโซ่คุณค่าจากแผนแม่บทภายใต้ยุทธศาสตร์ชาติ (23 ด้าน) ซึ่งใช้เป็นกรอบในการจัดทำห่วงโซ่คุณค่าที่สอดคล้องกับแผนพัฒนาจังหวัด โดยมีการประชุมหารือร่วมกับสำนักงานจังหวัดและหน่วยงานที่เกี่ยวข้อง
- 1.3.4 ทบทวนรายการสถิติทางการ 21 สาขา² รายการข้อมูลสถิติทางการในระดับพื้นที่ และสรุปรวบรวมรายการข้อมูลสถิติทางการของแต่ละห่วงโซ่คุณค่าที่เกี่ยวข้องกับการพัฒนาในระดับจังหวัด เพื่อจัดทำเป็นร่างผังสถิติทางการ
- 1.3.5 จัดทำผังสถิติทางการ ที่แสดงชื่อตัวชี้วัด รายการสถิติทางการ การจัดจำแนก ระดับการนำเสนอผล สถานะ และหน่วยงาน ทั้งนี้สถิติทางการในผังสถิติทางการบางรายการอาจจะยังไม่มีผลิต หรือขาดหน่วยงานที่รับผิดชอบในปัจจุบัน ซึ่งจะต้องได้รับการพิจารณาเป็นส่วนหนึ่งของยุทธศาสตร์การพัฒนาในลำดับต่อไป
- 1.3.6 สรุปข้อเสนอแนะการพัฒนาการจัดเก็บข้อมูลและเสนอแผนการพัฒนาในอนาคต

² สถิติทางการ 21 สาขา ประกอบด้วย ด้านสังคม 9 สาขา ได้แก่ 1) ประชากรศาสตร์ ประชากรและเคหะ 2) แรงงาน 3) การศึกษา 4) ศาสนา ศิลปะ และวัฒนธรรม 5) สุขภาพ 6)สวัสดิการสังคม 7) หญิงและชาย 8) รายได้และรายจ่ายของครัวเรือน 9) ยุติธรรมความมั่นคงการเมือง และการปกครอง ด้านเศรษฐกิจ 11 สาขา ได้แก่ 10) บัญชีประชาชาติ 11) เกษตร และประมง 12) อุตสาหกรรม 13) พลังงาน 14) การค้าและราคา 15) ขนส่ง และโลจิสติกส์ 16) เทคโนโลยีสารสนเทศและการสื่อสาร 17) การท่องเที่ยวและการกีฬา 18) การเงิน การธนาคาร และประกันภัย 19) การคลัง 20) วิทยาศาสตร์ เทคโนโลยีและนวัตกรรม ด้านทรัพยากรธรรมชาติและสิ่งแวดล้อม 21) ทรัพยากรธรรมชาติและสิ่งแวดล้อม

1.4 คำอธิบายศัพท์

- 1.4.1 ห่วงโซ่คุณค่าภายใต้แผนแม่บทภายใต้ยุทธศาสตร์ชาติ (23 ด้าน)³ เป็นองค์ประกอบ (อาจรวมถึงกิจกรรมและกระบวนการต่าง ๆ) ที่มีความสอดคล้องและสัมพันธ์กันเป็นระบบภายใต้แผนแม่บทย่อย ตั้งแต่จุดเริ่มต้นของกระบวนการดำเนินงาน (ต้นทาง) ไปจนกระทั่งสิ้นสุดกระบวนการดำเนินงาน (ปลายทาง) ที่ส่งผลต่อการบรรลุเป้าหมายแผนแม่บทย่อยนั้น ๆ ได้ตามที่กำหนด โดยทางสำนักงานสภาพัฒนาการเศรษฐกิจและสังคมแห่งชาติได้จัดทำ 140 Final Value Chains เพื่อใช้ประกอบการจัดทำโครงการสำคัญต่าง ๆ
- 1.4.2 ห่วงโซ่คุณค่าทั่วไป (Generic Value Chain: GVC)⁴ เป็นห่วงโซ่คุณค่ารูปแบบกลางที่ได้จากการทบทวนประเด็นยุทธศาสตร์การพัฒนาภาพรวมของจังหวัด (กรอบการดำเนินงานปี 2557) สามารถแบ่งแนวทางการพัฒนาเป็น 3 ด้าน คือ เศรษฐกิจ สังคม และทรัพยากรธรรมชาติและสิ่งแวดล้อม ซึ่งประเด็นในแต่ละด้านจะมีประเด็นย่อยรวม 18 เรื่อง ในแต่ละเรื่องจะมีการจัดทำห่วงโซ่คุณค่าแสดงกิจกรรมหลัก (Primary Activities) และกิจกรรมสนับสนุน (Support Activities) โดยกิจกรรมทุกประเภทมีส่วนในการช่วยเพิ่มคุณค่าให้กับสินค้าหรือบริการ หรือลด แกไข ป้องกันปัญหาให้กับประเด็นปัญหาสำคัญที่เลือก โดยแต่ละกิจกรรมในแต่ละข้อต่อของห่วงโซ่คุณค่า (Value Chain: VC) จะแสดงให้เห็นถึงคุณค่า หรือประโยชน์ให้กับการพัฒนาพื้นที่
- 1.4.3 ห่วงโซ่คุณค่าที่สอดคล้องกับแผนพัฒนาจังหวัด เป็นห่วงโซ่คุณค่าของจังหวัดในแต่ละประเด็นการพัฒนาภายใต้แผนพัฒนาจังหวัด โดยใช้ห่วงโซ่คุณค่าภายใต้แผนแม่บทภายใต้ยุทธศาสตร์ชาติ (23 ด้าน) 140 Final Value Chains และห่วงโซ่คุณค่าทั่วไป (Generic Value Chain: GVC) เป็นกรอบในการจัดทำเพื่อให้ได้ห่วงโซ่คุณค่าตามประเด็นการพัฒนาจังหวัดที่ประกอบด้วยกิจกรรมหลัก (Primary Activities) และกิจกรรมสนับสนุน (Support Activities) ที่มีความสอดคล้องและสัมพันธ์กันเป็นระบบ ตั้งแต่จุดเริ่มต้นของกระบวนการดำเนินงาน (ต้นทาง) ไปจนกระทั่งสิ้นสุดกระบวนการดำเนินงาน (ปลายทาง) ที่ส่งผลต่อการบรรลุเป้าหมายประเด็นการพัฒนาจังหวัดได้ตามที่กำหนด
- 1.4.4 แผนพัฒนาสถิติระดับจังหวัด⁵ เป็นเครื่องมือสำคัญในการกำหนดกรอบแนวทางการดำเนินงานเพื่อการพัฒนาการจัดเก็บข้อมูลสถิติที่สำคัญและจำเป็นต่อการบริหารงานยุทธศาสตร์จังหวัดในระยะสั้น 1 ปี และระยะกลาง 4 ปี เพื่อให้เชื่อมโยงกับการจัดทำแผนพัฒนาจังหวัดและสอดคล้องกับแผนยุทธศาสตร์และแผนพัฒนาระดับต่าง ๆ ซึ่งจะกำหนดกิจกรรมต่าง ๆ เพื่อพัฒนาคุณภาพสถิติทางการว่ามีรายการใดบ้าง จะพัฒนาอย่างไร หน่วยงานใดเป็นผู้รับผิดชอบ พร้อมทั้งระบุระยะเวลาที่ต้องดำเนินการด้วย

³ ที่มา: การประชุมเชิงปฏิบัติการการจัดทำโครงการสำคัญ ประจำปีงบประมาณ 2565 เอกสารประกอบการบรรยาย: การวิเคราะห์และประมวลผลห่วงโซ่คุณค่า (Value Chain) ที่ส่งผลต่อการบรรลุเป้าหมายแผนแม่บทย่อย Workshop2 วันที่ 9 ก.ค. 63

⁴ ผลจากการจัดทำโครงการพัฒนาข้อมูลสถิติและสารสนเทศระดับพื้นที่ 76 จังหวัด และ 18 กลุ่มจังหวัด พ.ศ. 2557

⁵ ที่มา: ผลจากการจัดทำโครงการพัฒนาข้อมูลสถิติและสารสนเทศระดับพื้นที่ 76 จังหวัด และ 18 กลุ่มจังหวัด พ.ศ. 2557

- 1.4.5 สถิติทางการ (Official Statistics)⁶ หมายถึง ข้อความหรือตัวเลขที่เป็นตัวแทนแสดงถึงคุณลักษณะของสิ่งต่าง ๆ ในประเทศ ที่ประมวลตามความเป็นจริงจากข้อมูลที่เก็บรวบรวมได้ตามหลักวิชาการทางสถิติและเป็นสถิติที่มีความสำคัญต่อการใช้ในการกำหนดนโยบายเพื่อการพัฒนาประเทศ
- 1.4.6 บัญชีสถิติทางการ เอกสารแสดงบรรดารายการสถิติทางการเพื่อจัดทำแผนกำหนดความรับผิดชอบในการดำเนินงานทางสถิติตามแผนแม่บท
- 1.4.7 คำอธิบายข้อมูลหรือเมทาดาทา⁷ (Metadata) หมายถึง ข้อมูลที่ใช้อธิบายข้อมูลหลักหรือกลุ่มที่เกี่ยวข้องทั้งกระบวนการเชิงธุรกิจ (ในที่นี้หมายถึง กระบวนการทำงานตามภารกิจของหน่วยงาน) และเชิงเทคโนโลยีสารสนเทศ กฎและข้อจำกัดของข้อมูล และโครงสร้างของข้อมูล เมทาดาทาช่วยให้หน่วยงานสามารถเข้าใจข้อมูล ระบบ และขั้นตอนการทำงานได้ดียิ่งขึ้น โดยการบริหารจัดการเมทาดาทา (Metadata Management) เริ่มตั้งแต่การเก็บรวบรวม การจัดกลุ่ม การดูแล และการควบคุมเมทาดาทา ทั้งนี้ ข้อมูลแต่ละชุดควรมีเมทาดาทาเพื่อให้ผู้ใช้งานทราบเกี่ยวกับชุดข้อมูล เช่น รายละเอียดของชุดข้อมูล สิ่งที่เกี่ยวข้องกับชุดข้อมูล วัตถุประสงค์การนำไปใช้ และฟิลด์ข้อมูล เป็นต้น ซึ่งคำอธิบายชุดข้อมูลประกอบด้วยคำอธิบายข้อมูลจำนวน 14 รายการ สำหรับ 1 ชุดข้อมูล ที่หน่วยงานต้องจัดทำและระบุรายละเอียด ได้แก่ ประเภทข้อมูล ชื่อชุดข้อมูล องค์กร ชื่อผู้ติดต่อ อีเมลผู้ติดต่อ คำสำคัญ รายละเอียด วัตถุประสงค์ หน่วยความถี่ของการปรับปรุงข้อมูล ค่าความถี่ของการปรับปรุงข้อมูล ขอบเขตเชิงภูมิศาสตร์หรือเชิงพื้นที่ แหล่งที่มา รูปแบบการเก็บข้อมูล หมวดหมู่ข้อมูลตามธรรมาภิบาลข้อมูลภาครัฐ และสัญญาอนุญาตให้ใช้ข้อมูล
- 1.4.8 หน่วยงาน⁸ หมายถึง ส่วนราชการ รัฐวิสาหกิจ องค์กรมหาชน องค์กรปกครองส่วนท้องถิ่น และหน่วยงานอื่นของรัฐ
- 1.4.9 เจ้าของข้อมูล (Data Owners)⁹ หมายถึง บุคคลที่ทำหน้าที่ตรวจสอบดูแลข้อมูลโดยตรงสร้างความมั่นใจได้ว่าการบริหารจัดการข้อมูลสอดคล้องกับนโยบาย มาตรฐาน กฎระเบียบ หรือกฎหมาย เจ้าของข้อมูลทำการทบทวนและอนุมัติการดำเนินการต่าง ๆ ที่เกี่ยวข้องกับข้อมูล เช่น การเปลี่ยนแปลงเมทาดาทาและเกณฑ์การทำดาตาคleaning (Data Cleansing) นอกจากนี้ยังทำหน้าที่ในการให้สิทธิ์ในการเข้าถึงข้อมูล จัดชั้นความลับของข้อมูล เจ้าของข้อมูลมักจะอยู่ในตำแหน่งบริหาร เช่น ผู้อำนวยการฝ่ายหรือหัวหน้าส่วนงานบุคคลเป็น เจ้าของข้อมูลบุคคล ผู้อำนวยการฝ่ายหรือหัวหน้าส่วนงานการเงินเป็น เจ้าของข้อมูลการเงิน เป็นต้น

⁶ ที่มา: แผนแม่บทระบบสถิติประเทศไทย พ.ศ. 2554 - 2558 หน้า 6

⁷ ที่มา: (ร่าง) คำอธิบาย ข้อมูลหรือเมทาดาทา (Metadata) สำหรับชุดข้อมูลภาครัฐ

⁸ ที่มา: พระราชบัญญัติสถิติ พ.ศ. 2550

⁹ ที่มา: ธรรมาภิบาลข้อมูลภาครัฐ หน้า 36

นโยบายและยุทธศาสตร์ที่เกี่ยวข้องกับการพัฒนาในระดับจังหวัด

การขับเคลื่อนในการจัดทำแผนพัฒนาสถิติระดับจังหวัด (พ.ศ. 2566 - 2570) ได้ศึกษายุทธศาสตร์ชาติ 20 ปี (พ.ศ. 2561 - 2580) แผนแม่บทภายใต้ยุทธศาสตร์ชาติ (23 ด้าน) แผนการปฏิรูปประเทศ (13 ด้าน) (ร่าง) แผนพัฒนาเศรษฐกิจและสังคมแห่งชาติ ฉบับที่ 13 (พ.ศ. 2566 - 2570) เป้าหมายการพัฒนาที่ยั่งยืน (Sustainable Development Goals: SDGs) และตัวชี้วัดสากลอื่น ๆ ที่สำคัญ เช่น การจัดอันดับขีดความสามารถในการแข่งขัน (International Institute for Management Development: IMD) ยุทธศาสตร์การพัฒนาของแผนแม่บท/แผนพัฒนาต่าง ๆ/แผนปฏิบัติการระดับกระทรวง กรมที่เกี่ยวข้อง (ร่าง) กรอบแผนพัฒนาภาค (พ.ศ. 2566 - 2570) แผนพัฒนากลุ่มจังหวัด (พ.ศ. 2566 - 2570) แผนพัฒนาจังหวัด (พ.ศ. 2566 - 2570) หรือนโยบายของผู้บริหารในจังหวัด เป็นต้น พร้อมทั้งวิเคราะห์ความสอดคล้องเชื่อมโยงระหว่างประเด็นการพัฒนาจังหวัด ตัวชี้วัดการพัฒนากับแผนยุทธศาสตร์และแผนพัฒนาระดับต่าง ๆ เพื่อเป็นกรอบแนวคิดในการดำเนินการในครั้งนี้ ดังภาพ 2

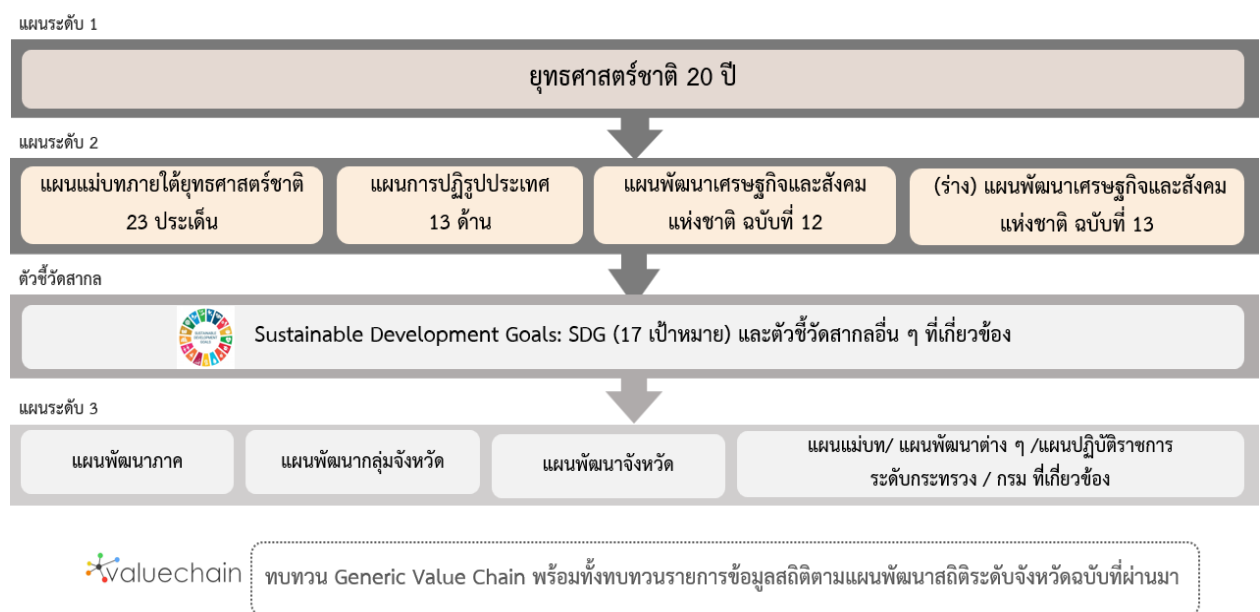

ภาพ 2 กรอบแนวคิดการวิเคราะห์นโยบายและยุทธศาสตร์ที่เกี่ยวข้องกับการพัฒนาในระดับจังหวัด

2.1 การศึกษานโยบายและยุทธศาสตร์ที่เกี่ยวข้องกับการพัฒนาในระดับจังหวัด

การจัดทำแผนพัฒนาสถิติระดับจังหวัดปราจีนบุรี (พ.ศ. 2566 - 2570) ได้มีการศึกษานโยบายและยุทธศาสตร์ที่เกี่ยวข้องเพื่อให้เกิดความเชื่อมโยงระหว่างแผนและข้อมูลสถิติที่ใช้ในกำหนดนโยบาย การจัดทำตัวชี้วัดเพื่อติดตามประเมินผล ดังนี้

2.1.1 ยุทธศาสตร์ชาติ 20 ปี (พ.ศ. 2561 - 2580)¹⁰

เครื่องมือสำคัญในการบริหารราชการแผ่นดินและใช้เป็นแนวทางในการสนับสนุนการตัดสินใจของผู้บริหาร รวมถึงการวางกรอบการพัฒนาประเทศให้เป็นไปในแนวทางที่เหมาะสมสอดคล้องกับการเปลี่ยนแปลงของประเทศ ทั้งในด้านเศรษฐกิจ สังคม และทรัพยากรธรรมชาติและสิ่งแวดล้อม ได้อย่างมีประสิทธิภาพ เพื่อให้บรรลุวิสัยทัศน์ “ประเทศไทยมีความมั่นคง มั่งคั่ง ยั่งยืน เป็นประเทศที่พัฒนาแล้ว ด้วยการพัฒนาตามหลักปรัชญาของเศรษฐกิจพอเพียง” หรือตามคติพจน์ “มั่นคง มั่งคั่ง ยั่งยืน” ประกอบด้วย 6 ยุทธศาสตร์โดยมีการแปลงยุทธศาสตร์สู่การปฏิบัติ ดังภาพ 3 เพื่อยกระดับศักยภาพของประเทศในหลากหลายมิติ พัฒนาคมนในทุกมิติและในทุกช่วงวัยให้เป็นคนดี คนเก่ง และมีคุณภาพ สร้างโอกาสและความเสมอภาคทางสังคม สร้างการเติบโตบนคุณภาพชีวิตที่เป็นมิตรกับสิ่งแวดล้อม และมีภาครัฐของประชาชนเพื่อประชาชนและประโยชน์ส่วนรวม



ภาพ 3 ยุทธศาสตร์ชาติ 6 ด้านและการแปลงยุทธศาสตร์สู่การปฏิบัติ, สำนักงานสภาพัฒนาการเศรษฐกิจและสังคมแห่งชาติ

¹⁰ ที่มา: ยุทธศาสตร์ชาติ 20 ปี (พ.ศ. 2561 - 2580), ราชกิจจานุเบกษา เล่มที่ 135 ตอนที่ 82 ก

2.1.2 แผนแม่บทภายใต้ยุทธศาสตร์ชาติ¹¹

แผนแม่บทภายใต้ยุทธศาสตร์ชาติเป็นส่วนสำคัญในการถ่ายทอดเป้าหมายและประเด็นยุทธศาสตร์ของยุทธศาสตร์ชาติลงสู่แผนระดับต่าง ๆ ต่อไป ซึ่งได้คำนึงถึงประเด็นร่วมหรือประเด็นตัดข้ามยุทธศาสตร์และการประสานเชื่อมโยงเป้าหมายของแต่ละแผนแม่บทภายใต้ยุทธศาสตร์ชาติให้มีความสอดคล้องไปในทิศทางเดียวกัน โดยแผนแม่บทภายใต้ยุทธศาสตร์ชาติจะประกอบด้วย สถานการณ์และแนวโน้มที่เกี่ยวข้องของแผนแม่บท เป้าหมายและตัวชี้วัดในการดำเนินการ ซึ่งแบ่งช่วงเวลาออกเป็น 4 ช่วง ช่วงละ 5 ปี รวมทั้งกำหนดแนวทางการพัฒนา และแผนงาน/โครงการที่สำคัญของแผนแม่บทภายใต้ยุทธศาสตร์ชาติ เพื่อเป็นกรอบในการดำเนินการของหน่วยงานที่เกี่ยวข้องให้บรรลุเป้าหมายการพัฒนาประเทศที่กำหนดไว้ในยุทธศาสตร์ว่า “ประเทศชาติมั่นคง ประชาชนมีความสุข เศรษฐกิจพัฒนาอย่างต่อเนื่อง สังคมเป็นธรรม ฐานทรัพยากรธรรมชาติยั่งยืน” โดยยกระดับศักยภาพของประเทศในหลายมิติ พัฒนาค้นในทุกมิติ และในทุกช่วงวัยให้เป็นคนดี เก่ง และมีคุณภาพ สร้างโอกาสและความเสมอภาคทางสังคม สร้างการเติบโตบนคุณภาพชีวิตที่เป็นมิตรกับสิ่งแวดล้อม และมีภาครัฐของประชาชนเพื่อประชาชนและประโยชน์ส่วนรวม โดยแผนแม่บทภายใต้ยุทธศาสตร์ชาติ มีจำนวน 23 ฉบับ ได้แก่

- 1) ความมั่นคง
- 2) การต่างประเทศ
- 3) การเกษตร
- 4) อุตสาหกรรมและบริการแห่งอนาคต
- 5) การท่องเที่ยว
- 6) พื้นที่และเมืองน่าอยู่อัจฉริยะ
- 7) โครงสร้างพื้นฐาน ระบบโลจิสติกส์ และดิจิทัล
- 8) ผู้ประกอบการและวิสาหกิจขนาดกลางและขนาดย่อมยุคใหม่
- 9) เขตเศรษฐกิจพิเศษ
- 10) การปรับเปลี่ยนค่านิยม และวัฒนธรรม
- 11) ศักยภาพคนตลอดช่วงชีวิต
- 12) การพัฒนาการเรียนรู้
- 13) การเสริมสร้างให้คนไทยมีสุขภาพพลานามัยที่ดี
- 14) ศักยภาพการกีฬา
- 15) พลังทางสังคม
- 16) เศรษฐกิจฐานราก
- 17) ความเสมอภาคและหลักประกันสังคม
- 18) การเติบโตอย่างยั่งยืน
- 19) การบริหารจัดการน้ำทั้งระบบ
- 20) การบริการประชาชนและประสิทธิภาพภาครัฐ
- 21) การต่อต้านการทุจริตและประพฤติมิชอบ
- 22) กฎหมายและกระบวนการยุติธรรม
- 23) การวิจัยและพัฒนานวัตกรรม

¹¹ ที่มา: สรุปสาระสำคัญของแผนแม่บทภายใต้ยุทธศาสตร์ชาติ (พ.ศ. 2561 - 2580), สำนักงานสภาพัฒนาการเศรษฐกิจและสังคมแห่งชาติ

แผนแม่บทภายใต้ยุทธศาสตร์ชาติทั้ง 23 ฉบับ เป็นการกำหนดประเด็นในลักษณะที่มีการบูรณาการ และเชื่อมโยงระหว่างยุทธศาสตร์ชาติด้านที่เกี่ยวข้อง และประเด็นการพัฒนาจะมีความซ้ำซ้อนกันระหว่าง แผนแม่บทฯ เพื่อให้ส่วนราชการสามารถนำแผนแม่บทฯ ไปใช้ในทางปฏิบัติได้อย่างมีประสิทธิภาพ และ ป้องกันการเกิดความสับสน โดยแผนแม่บทภายใต้ยุทธศาสตร์ชาติเป็นแผนระดับที่ 2 ที่มีความสำคัญในการ เป็นแนวทางการพัฒนาและขับเคลื่อนประเทศเพื่อให้บรรลุเป้าหมายของยุทธศาสตร์ และถ่ายทอดไปสู่ แนวทางในการปฏิบัติในแผนระดับที่ 3 ของหน่วยงาน ตามมติคณะรัฐมนตรีเมื่อวันที่ 4 ธันวาคม 2560

นอกจากนี้ สำนักงานสภาพัฒนาการเศรษฐกิจและสังคมแห่งชาติได้จัดทำห่วงโซ่คุณค่าของประเทศไทย¹² (Final Value Chain Thailand) ที่ส่งผลให้บรรลุ 140 เป้าหมายแผนแม่บทย่อย ภายใต้แผนแม่บทภายใต้ ยุทธศาสตร์ (ฉบับแก้ไข ปี 2566)

2.1.3 แผนการปฏิรูปประเทศ (ฉบับปรับปรุง)¹³

แผนการปฏิรูปประเทศ (ฉบับปรับปรุง) เป็นแผนระดับที่ 2 ตามมติคณะรัฐมนตรี เมื่อวันที่ 4 ธันวาคม 2560 โดยส่งผลการบรรลุเป้าหมายของยุทธศาสตร์ชาติ และแผนแม่บทภายใต้ยุทธศาสตร์ ซึ่งทุกหน่วยงานต้องดำเนินการตามกิจกรรมปฏิรูปประเทศที่จะส่งผลให้เกิดการเปลี่ยนแปลงต่อประชาชน อย่างมีนัยสำคัญ (Big Rock) นำไปสู่การปฏิบัติตามหลักความสัมพันธ์เชิงเหตุและผล (Causal Relationship: XYZ) เพื่อให้บรรลุผลสัมฤทธิ์ตามเป้าหมายของยุทธศาสตร์ชาติของแต่ละช่วงเวลา 5 ปี โดยแผนการปฏิรูป ประเทศ ฉบับปรับปรุงจะดำเนินการคู่ขนานไปกับเล่มแผนการปฏิรูปประเทศฉบับเดิมที่ประกาศใช้เมื่อเดือน เมษายน 2561 ที่เป็นกิจกรรมในลักษณะภารกิจปกติของหน่วยงาน ซึ่งแผนการปฏิรูปประเทศ 13 ด้าน ได้แก่ ด้านการเมือง ด้านการบริหารราชการแผ่นดิน ด้านกฎหมาย ด้านกระบวนการยุติธรรม ด้านเศรษฐกิจ ด้าน ทรัพยากรธรรมชาติและสิ่งแวดล้อม ด้านสาธารณสุข ด้านสื่อสารมวลชน เทคโนโลยีสารสนเทศ ด้านสังคม ด้านพลังงาน ด้านการป้องกันและปราบปรามการทุจริตและประพฤติมิชอบ ด้านการศึกษา ด้านวัฒนธรรม กีฬาแรงงาน และการพัฒนาทรัพยากรมนุษย์

2.1.4 (ร่าง) แผนพัฒนาเศรษฐกิจและสังคมแห่งชาติ ฉบับที่ 13 (พ.ศ. 2566 - 2570)¹⁴

(ร่าง) แผนพัฒนาเศรษฐกิจและสังคมแห่งชาติ ฉบับที่ 13 (พ.ศ. 2566 - 2570) เป็นแผนพัฒนาฯ ฉบับแรกที่เริ่มต้นกระบวนการยกร่างกรอบแผนแม่บทภายใต้ยุทธศาสตร์ชาติและจะมีผลในการใช้เป็นกรอบ เพื่อกำหนดแผนแม่บทภายใต้ยุทธศาสตร์ชาติ และแผนปฏิบัติการในช่วง 5 ปีที่สองของยุทธศาสตร์ชาติ 20 ปี โดยการกำหนดทิศทางการพัฒนาประเทศในระยะของแผนพัฒนาฯ ได้น้อมนำปรัชญาของเศรษฐกิจพอเพียง มาเป็นหลักในการขับเคลื่อนและวางแผนการพัฒนาประเทศ ไปสู่การบรรลุเป้าหมายในมิติต่าง ๆ ภายใต้ ยุทธศาสตร์ชาติได้อย่างเป็นรูปธรรม ซึ่งการกำหนดทิศทางการพัฒนาประเทศในระยะต่อไปจึงจำเป็นต้องให้ ความสำคัญกับปัจจัยทั้งภายนอกและภายใน ตลอดจนผลจากการเปลี่ยนแปลงของปัจจัยที่จะมีอิทธิพลต่อ โครงสร้างและองค์ประกอบของประเทศในทุกมิติ เพื่อนำมาประมวลผลประกอบการกำหนดทิศทางการพัฒนา ประเทศที่ควรจะมีไปในอนาคต บนหลักปรัชญาของเศรษฐกิจพอเพียงที่สอดคล้องกับเป้าหมายการพัฒนาที่ ยั่งยืนของโลก (SDGs)

¹² ที่มา: ห่วงโซ่คุณค่าของประเทศไทย (Value Chain Thailand) (ฉบับแก้ไขปี 2566) , สำนักงานสภาพัฒนาการเศรษฐกิจและสังคมแห่งชาติ

¹³ ที่มา: แผนการปฏิรูปประเทศ (ฉบับปรับปรุง) , สำนักงานสภาพัฒนาการเศรษฐกิจและสังคมแห่งชาติ

¹⁴ ที่มา: (ร่าง) แผนพัฒนาเศรษฐกิจและสังคมแห่งชาติ ฉบับที่ 13 (พ.ศ. 2566 - 2570) ตุลาคม 2564

(ร่าง) แผนพัฒนาฯ ฉบับที่ 13 มีจุดมุ่งหมายเพื่อขับเคลื่อนการพัฒนาประเทศให้สามารถบรรลุผลตามเป้าหมายการพัฒนาระยะยาวที่กำหนดไว้ในยุทธศาสตร์ชาติ โดยมุ่งหวังให้แผนพัฒนาฯ ฉบับที่ 13 (พ.ศ. 2566 - 2570) ทำหน้าที่เป็นกลไกในการขับเคลื่อนที่มีลำดับความสำคัญสูงต่อการพัฒนาประเทศในระยะ 5 ปี และเพื่อผลักดันให้ประเทศสามารถก้าวข้ามความท้าทายต่าง ๆ เพื่อขับเคลื่อนสู่ความเจริญเติบโตที่ทุกภาคส่วนได้รับประโยชน์อย่างเท่าเทียมกัน โดยมีวัตถุประสงค์เพื่อพลิกโฉมประเทศไทยสู่ “สังคมก้าวหน้า เศรษฐกิจสร้างมูลค่าอย่างยั่งยืน” จึงได้กำหนดเป้าหมายหลัก 5 ประการ ประกอบด้วย

- 1) การปรับโครงสร้างการผลิตสู่เศรษฐกิจฐานนวัตกรรม
- 2) การพัฒนาคนสำหรับโลกยุคใหม่
- 3) การมุ่งสู่สังคมแห่งโอกาสและความเป็นธรรม
- 4) การเปลี่ยนผ่านไปสู่ความยั่งยืน
- 5) การเสริมสร้างความสามารถของประเทศในการรับมือกับความเสี่ยงและการเปลี่ยนแปลงภายใต้บริบทโลกใหม่

ดังนั้น (ร่าง) แผนพัฒนาฯ ฉบับที่ 13 จึงได้กำหนดหมวดหมู่การพัฒนา จำนวน 13 ประการที่มีลักษณะเชิงบูรณาการ ซึ่งสามารถนำไปสู่การพัฒนาทั้งในด้านเศรษฐกิจ สังคม ทรัพยากรธรรมชาติและสิ่งแวดล้อมไปพร้อม ๆ กัน ทำให้หมวดหมู่แต่ละประการสามารถสนับสนุนเป้าหมายหลักได้มากกว่าหนึ่งข้อ โดยหมวดหมู่ทั้ง 13 ประการ แบ่งออกได้เป็น 4 มิติ ดังนี้

1) มิติภาคการผลิตและบริการเป้าหมาย

- หมวดหมู่ที่ 1 ไทยเป็นประเทศชั้นนำด้านสินค้าเกษตรและเกษตรแปรรูปมูลค่าสูง
- หมวดหมู่ที่ 2 ไทยเป็นจุดหมายของการท่องเที่ยวที่เน้นคุณภาพและความยั่งยืน
- หมวดหมู่ที่ 3 ไทยเป็นฐานการผลิตยานยนต์ไฟฟ้าที่สำคัญของโลก
- หมวดหมู่ที่ 4 ไทยเป็นศูนย์กลางทางการแพทย์และสุขภาพมูลค่าสูง
- หมวดหมู่ที่ 5 ไทยเป็นประตูการค้าการลงทุนและยุทธศาสตร์ทางโลจิสติกส์ที่สำคัญของภูมิภาค
- หมวดหมู่ที่ 6 ไทยเป็นศูนย์กลางด้านดิจิทัลและอุตสาหกรรมอิเล็กทรอนิกส์อัจฉริยะของอาเซียน

2) มิติโอกาสและความเสมอภาคทางเศรษฐกิจและสังคม

- หมวดหมู่ที่ 7 ไทยมีวิสาหกิจขนาดกลางและขนาดย่อมที่เข้มแข็ง มีศักยภาพสูง และสามารถแข่งขันได้
- หมวดหมู่ที่ 8 ไทยมีพื้นที่และเมืองอัจฉริยะที่น่าอยู่ ปลอดภัย เติบโตได้อย่างยั่งยืน
- หมวดหมู่ที่ 9 ไทยมีความยากจนข้ามรุ่นลดลง และคนไทยทุกคนมีความคุ้มครองทางสังคมที่เพียงพอ เหมาะสม

3) มิติความยั่งยืนของทรัพยากรธรรมชาติและสิ่งแวดล้อม

- หมวดหมู่ที่ 10 ไทยมีเศรษฐกิจหมุนเวียนและสังคมคาร์บอนต่ำ
- หมวดหมู่ที่ 11 ไทยสามารถลดความเสี่ยงและผลกระทบจากภัยธรรมชาติและ การเปลี่ยนแปลงสภาพภูมิอากาศ

4) มิติปัจจัยผลักดันการพลิกโฉมประเทศ

หมวดหมู่ที่ 12 ไทยมีกำลังคนสมรรถนะสูง มุ่งเรียนรู้อย่างต่อเนื่อง ตอบโจทย์การพัฒนา
แห่งอนาคต

หมวดหมู่ที่ 13 ไทยมีภาครัฐที่ทันสมัย มีประสิทธิภาพ และตอบโจทย์ประชาชน

2.1.5 การพัฒนาที่ยั่งยืน (Sustainable Development)¹⁵

การพัฒนาที่ยั่งยืน (Sustainable Development) คือ แนวทางการพัฒนาที่ตอบสนองความต้องการของคนรุ่นปัจจุบัน โดยไม่ลดทอนความสามารถในการตอบสนอง ความต้องการของคนรุ่นหลัง (Brundtland Report, 1987) โดยการบรรลุการพัฒนาที่ยั่งยืน มีองค์ประกอบสำคัญ 3 ประการ ได้แก่ การเติบโตทางเศรษฐกิจ (Economic Growth) ความครอบคลุมทางสังคม (Social Inclusion) และการคุ้มครองสิ่งแวดล้อม (Environmental Protection)



ภาพ 4 17 เป้าหมายการพัฒนาที่ยั่งยืน, สำนักงานสภาพัฒนาการเศรษฐกิจและสังคมแห่งชาติ

¹⁵ ที่มา: สำนักงานสภาพัฒนาการเศรษฐกิจและสังคมแห่งชาติ, <https://sdgs.nesdc.go.th/>

ในการประชุมสมัชชาสหประชาชาติสมัยสามัญ ครั้งที่ 70 เมื่อวันที่ 25 กันยายน 2558 ณ สำนักงานใหญ่สหประชาชาติ ประเทศไทยและประเทศสมาชิกสหประชาชาติรวม 193 ประเทศ ร่วมลงนามรับรองวาระการพัฒนาที่ยั่งยืน ค.ศ. 2030 (2030 Agenda for Sustainable Development) ซึ่งเป็นกรอบการพัฒนาของโลกเพื่อร่วมกันบรรลุการพัฒนาทางสังคม เศรษฐกิจ และสิ่งแวดล้อมอย่างยั่งยืน โดยไม่ทิ้งใครไว้ข้างหลัง ภายในปี ค.ศ. 2030 โดยกำหนดให้มีเป้าหมายการพัฒนาที่ยั่งยืน (Sustainable Development Goals: SDGs) เป็นแนวทางให้แต่ละประเทศดำเนินการร่วมกัน

เป้าหมายการพัฒนาที่ยั่งยืน (SDGs) 17 เป้าหมาย ประกอบไปด้วย 169 เป้าหมายย่อย (SDG Targets) ที่มีความเป็นสากล เชื่อมโยงและเกื้อหนุนกัน และกำหนดให้มี 247 ตัวชี้วัด เพื่อใช้ติดตามและประเมินความก้าวหน้าของการพัฒนา โดยสามารถจัดกลุ่ม SDGs ตามปัจจัยที่เชื่อมโยงกันใน 5 มิติ (5P) ได้แก่



ภาพ 5 การจัดกลุ่ม SDGs ตามปัจจัยที่เชื่อมโยงกันใน 5 มิติ (5P)

- 1) การพัฒนาคน (People) ให้ความสำคัญกับการขจัดปัญหาความยากจนและความหิวโหย และลดความเหลื่อมล้ำในสังคม ประกอบด้วย
 - เป้าหมายที่ 1 : ขจัดความยากจน
 - เป้าหมายที่ 2 : ยุติความหิวโหย บรรลุความมั่นคงทางอาหารและยกระดับโภชนาการสำหรับทุกคนในทุกวัย
 - เป้าหมายที่ 3 : สร้างหลักประกันว่าคนมีชีวิตที่มีสุขภาพดีและส่งเสริมสวัสดิภาพสำหรับทุกคนในทุกวัย
 - เป้าหมายที่ 4 : สร้างหลักประกันว่าทุกคนมีการศึกษาที่มีคุณภาพอย่างครอบคลุมและเท่าเทียม และสนับสนุนโอกาสในการเรียนรู้ตลอดชีวิต
 - เป้าหมายที่ 5 : บรรลุความเท่าเทียมระหว่างเพศ และเสริมสร้างความเข้มแข็งให้แก่สตรีและเด็กหญิง
- 2) สิ่งแวดล้อม (Planet) ให้ความสำคัญกับการปกป้องและรักษาทรัพยากรธรรมชาติและสภาพภูมิอากาศเพื่อพลเมืองโลกรุ่นต่อไป ประกอบด้วย
 - เป้าหมายที่ 7 : สร้างหลักประกันให้ทุกคนสามารถเข้าถึงพลังงานสมัยใหม่ที่ยั่งยืนในราคาที่ย่อมเยา
 - เป้าหมายที่ 8 : ส่งเสริมการเติบโตทางเศรษฐกิจที่ต่อเนื่อง ครอบคลุม และยั่งยืน การจ้างงานเต็มที่ มีผลิตภาพ และการมีงานที่เหมาะสมสำหรับทุกคน

เป้าหมายที่ 9 : สร้างโครงสร้างพื้นฐานที่มีความทนทาน ส่งเสริมการพัฒนาอุตสาหกรรมที่ครอบคลุมและยั่งยืน และส่งเสริมนวัตกรรม

เป้าหมายที่ 10 : ลดความไม่เสมอภาคภายในประเทศและระหว่างประเทศ

เป้าหมายที่ 11 : ทำให้เมืองและการตั้งถิ่นฐานของมนุษย์มีความครอบคลุม ปลอดภัย มีภูมิทัศน์และยั่งยืน

3) เศรษฐกิจและความมั่งคั่ง (Prosperity) ส่งเสริมให้ประชาชนมีความเป็นอยู่ที่ดีและสอดคล้องกับธรรมชาติ ประกอบด้วย

เป้าหมายที่ 6 : สร้างหลักประกันว่าจะมีการจัดให้มีน้ำและสุขอนามัยสำหรับทุกคนและมีการบริหารจัดการที่ยั่งยืน

เป้าหมายที่ 12 : สร้างหลักประกันให้มีรูปแบบการผลิตและการบริโภคที่ยั่งยืน

เป้าหมายที่ 13 : เร่งต่อสู้กับการเปลี่ยนแปลงสภาพภูมิอากาศและผลกระทบที่เกิดขึ้น

เป้าหมายที่ 14 : อนุรักษ์และใช้ประโยชน์จากมหาสมุทร ทะเล และทรัพยากรทางทะเลอย่างยั่งยืนเพื่อการพัฒนาที่ยั่งยืน

เป้าหมายที่ 15 : ปกป้อง ฟื้นฟู และสนับสนุนการใช้ระบบนิเวศบนบกอย่างยั่งยืน จัดการป่าไม้อย่างยั่งยืนต่อสู้การกลายสภาพเป็นทะเลทราย หยุดการเสื่อมโทรมของที่ดินและฟื้นสภาพกลับมาใหม่ และหยุดการสูญเสียความหลากหลายทางชีวภาพ

4) สันติภาพและความยุติธรรม (Peace) ยึดหลักการอยู่ร่วมกันอย่างสันติ มีสังคมที่สงบสุขและไม่แบ่งแยก ประกอบด้วย

เป้าหมายที่ 16 : ส่งเสริมสังคมที่สงบสุขและครอบคลุมเพื่อการพัฒนาที่ยั่งยืน ให้ทุกคนเข้าถึงความยุติธรรมและสร้างสถาบันที่มีประสิทธิผลรับผิดชอบและครอบคลุมในทุกระดับ

5) ความเป็นหุ้นส่วนการพัฒนา (Partnership) ความร่วมมือของทุกภาคส่วนในการขับเคลื่อนวาระการพัฒนาที่ยั่งยืน ประกอบด้วย

เป้าหมายที่ 17 : เสริมความเข้มแข็งให้แก่กลไกการดำเนินงานและฟื้นฟูสภาพหุ้นส่วนความร่วมมือระดับโลกสำหรับการพัฒนาที่ยั่งยืน

2.1.6 (ร่าง) กรอบแผนพัฒนาภาคตะวันออก (พ.ศ. 2566 - 2570)¹⁶

(ร่าง) กรอบแผนพัฒนาภาคตะวันออก (พ.ศ. 2566 - 2570) มีเป้าหมายการพัฒนาที่มุ่งพัฒนาเศรษฐกิจให้เกิดการขยายตัวอย่างต่อเนื่องและยั่งยืน และเกิดการกระจายรายได้อย่างทั่วถึงทุกพื้นที่ ควบคู่กับคุณภาพชีวิตของประชาชนที่ดี

เป้าหมาย

1) อัตราการเจริญเติบโตทางเศรษฐกิจของภาคตะวันออกขยายตัวเพิ่มขึ้น

2) สัมประสิทธิ์ความไม่เสมอภาค (Gini Coefficient) ในการกระจายรายได้ของภาคตะวันออกลดลง

¹⁶ ที่มา: https://www.nesdc.go.th/ewt_dl_link.php?nid=11684&filename=index

ประเด็นการพัฒนาเพื่อให้บรรลุผลตามทิศทางการพัฒนาภาคตะวันออก มีดังนี้

- 1) พัฒนาอุตสาหกรรมที่เป็นมิตรต่อสิ่งแวดล้อมและเป็นการขับเคลื่อนเศรษฐกิจของภาคตะวันออกอย่างยั่งยืน
- 2) พัฒนาการเกษตรคุณภาพและผลตอบแทนสูง เชื่อมโยงสู่การผลิตอาหารปลอดภัย การผลิตพลังงานทดแทน และพืชสมุนไพรทางการแพทย์
- 3) รักษาและยกระดับการท่องเที่ยวคุณภาพในแหล่งท่องเที่ยวหลักและแหล่งท่องเที่ยวทางเลือก รวมทั้งการพัฒนาธุรกิจเกี่ยวเนื่องที่เน้นคุณค่า อัตลักษณ์ ความยั่งยืน และเหมาะสมกับคนทุกช่วงวัย
- 4) พัฒนาเมืองและพื้นที่ชนบทให้มีความทันสมัยและน่าอยู่ พร้อมทั้งยกระดับคุณภาพชีวิตของประชาชนในทุกช่วงวัย
- 5) รักษาและยกระดับพื้นที่เศรษฐกิจชายแดนประเทศกัมพูชา ให้มีมูลค่าสูง มีความมั่นคง และเป็นประตูเชื่อมโยงการค้า การลงทุนกับประเทศเพื่อนบ้าน
- 6) เสริมสร้างความอุดมสมบูรณ์ของทรัพยากรธรรมชาติและคุณภาพสิ่งแวดล้อม และการเพิ่มประสิทธิภาพการรับมือภัยพิบัติทางธรรมชาติและผลกระทบจากการเปลี่ยนแปลงภูมิอากาศ

2.1.7 แผนพัฒนากลุ่มจังหวัดภาคตะวันออก 2 (จันทบุรี ตราด นครนายก ปราจีนบุรี และสระแก้ว) พ.ศ. 2566 - 2570¹⁷

กลุ่มจังหวัดภาคตะวันออก 2 ประกอบด้วย จังหวัดจันทบุรี จังหวัดตราด จังหวัดนครนายก จังหวัดปราจีนบุรี และจังหวัดสระแก้ว มีวิสัยทัศน์ของกลุ่มจังหวัดภาคตะวันออก 2 “เมืองแห่งคุณภาพชีวิต ศูนย์กลางการท่องเที่ยวเชิงนิเวศ วิถีชุมชนและวัฒนธรรม แหล่งผลไม้และเกษตรปลอดภัย”

เป้าประสงค์รวม (Ultimate Goals)

- 1) เศรษฐกิจเจริญเติบโตอย่างมีเสถียรภาพ
- 2) ประชาชนมีคุณภาพชีวิตที่ดี สังคมมีความเข้มแข็งเป็นฐานรากที่เอื้อต่อการพัฒนาทรัพยากรมนุษย์
- 3) ทรัพยากรธรรมชาติและสิ่งแวดล้อม

ตำแหน่งการพัฒนา (Positioning)

- เมืองแห่งคุณภาพชีวิต
- แหล่งท่องเที่ยวเชิงนิเวศ วิถีชุมชนและประวัติศาสตร์
- แหล่งผลิตและแปรรูปผลไม้และเกษตรปลอดภัย
- เมืองสมุนไพรแห่งเอเชีย
- ประตูการค้า การค้าชายแดน และการลงทุนเชื่อมโยงในกลุ่มจังหวัดและประเทศเพื่อนบ้าน

ประเด็นการพัฒนากลุ่มจังหวัด

ประเด็นการพัฒนาที่ 1 : ส่งเสริมและพัฒนาก่อสร้างให้ได้มาตรฐานเพื่อสนับสนุนการท่องเที่ยวเชิงนิเวศ วิถีชีวิตชุมชนและวัฒนธรรม

ประเด็นการพัฒนาที่ 2 : เพิ่มขีดความสามารถด้านการค้า การค้าชายแดน และการลงทุนเชื่อมโยง EEC และประเทศเพื่อนบ้าน

¹⁷ ที่มา: http://www.prachinburi.go.th/EP2/Eastern_Province2.htm

- ประเด็นการพัฒนาที่ 3 : พัฒนาประสิทธิภาพการผลิต การแปรรูป และการตลาดสินค้าเกษตร ตามมาตรฐานความปลอดภัยอย่างครบวงจรและมีมูลค่าสูง
- ประเด็นการพัฒนาที่ 4 : อนุรักษ์ ป่าไม้ พัฒนา ปกป้องทรัพยากรธรรมชาติและสิ่งแวดล้อม อย่างมีส่วนร่วม เพื่อประโยชน์ต่อการพัฒนาเศรษฐกิจและสังคม อย่างยั่งยืน
- ประเด็นการพัฒนาที่ 5 : พัฒนาทรัพยากรมนุษย์ สังคม การบริหารจัดการ ยกระดับคุณภาพ ชีวิตให้มีความมั่นคงปลอดภัย

2.1.8 แผนพัฒนาจังหวัดปราจีนบุรี พ.ศ. 2566 - 2570¹⁸

แผนพัฒนาจังหวัดปราจีนบุรี (พ.ศ. 2566 - 2570) จัดทำขึ้นเพื่อให้จังหวัดปราจีนบุรีมีทิศทางการดำเนินงานที่ชัดเจน สอดคล้องเชื่อมโยงกับยุทธศาสตร์ชาติ แผนแม่บทภายใต้ยุทธศาสตร์ชาติ แผนการปฏิรูปประเทศ แผนพัฒนาเศรษฐกิจและสังคมแห่งชาติ นโยบายรัฐบาล แผนรายสาขาต่าง ๆ ข้อเสนอการนายกรัฐมนตรื แผนพัฒนาภาค และบริบทที่เกี่ยวข้อง รวมทั้งใช้เป็นแนวทางในการขับเคลื่อนการดำเนินงาน และการติดตามประเมินผลได้อย่างมีประสิทธิภาพและบรรลุผลสัมฤทธิ์ ซึ่งได้มีการกำหนดเป้าหมายการพัฒนา พันธกิจ ประเด็นการพัฒนา เป้าประสงค์ ตัวชี้วัดความสำเร็จตามเป้าหมายการพัฒนาและแนวทางการพัฒนา จังหวัด

เป้าหมายการพัฒนาจังหวัด : ปราจีนบุรีเมืองน่าอยู่ สู่เศรษฐกิจสร้างคุณค่า และการพัฒนาที่ยั่งยืน

ประเด็นการพัฒนาจังหวัดปราจีนบุรี

- 1) สังคมที่มีคุณภาพ เป็นเมืองแห่งความสุข ประชาชนมีคุณภาพชีวิตที่ดี ดำรงชีวิตตามหลักปรัชญาเศรษฐกิจพอเพียง
- 2) พัฒนาเศรษฐกิจและอุตสาหกรรมปราจีนบุรีที่เป็นมิตรต่อสิ่งแวดล้อมและเป็นกำลังหลักในการขับเคลื่อนเศรษฐกิจของภาคตะวันออกเฉียงเหนืออย่างยั่งยืน
- 3) เพิ่มประสิทธิภาพการผลิตสินค้าเกษตรและสมุนไพร สู่มาตรฐานความปลอดภัยและเชื่อมโยงการตลาด
- 4) บูรณาการและยกระดับการจัดการการท่องเที่ยวคุณภาพเชิงสุขภาพ เชิงสร้างสรรค์และวัฒนธรรม และเชิงนิเวศ ในจังหวัดปราจีนบุรี
- 5) ทรัพยากรธรรมชาติและสิ่งแวดล้อมมีความสมดุลและยั่งยืน โดยการมีส่วนร่วมของทุกภาคส่วน

2.2 การวิเคราะห์ประเด็นการพัฒนาจังหวัดภายใต้แผนพัฒนาจังหวัดที่เป็นปัจจุบันที่สอดคล้องกับนโยบายและยุทธศาสตร์ต่าง ๆ ที่เกี่ยวข้องกับการพัฒนาในระดับจังหวัด

สำนักงานสถิติจังหวัดในฐานะฝ่ายเลขานุการคณะกรรมการสถิติระดับจังหวัดได้ดำเนินการหารือร่วมกับสำนักงานจังหวัดเกี่ยวกับการวิเคราะห์ประเด็นการพัฒนาจังหวัดที่สอดคล้องกับนโยบายและยุทธศาสตร์ต่าง ๆ ที่เกี่ยวข้องกับการพัฒนาในระดับจังหวัด สามารถสรุปความสอดคล้องเชื่อมโยงระหว่างประเด็นยุทธศาสตร์การพัฒนา และตัวชี้วัดของจังหวัดปราจีนบุรี กับประเด็นหมุดหมายและตัวชี้วัดตาม (ร่าง) แผนพัฒนาฯ ฉบับที่ 13 แสดงได้ดังตารางต่อไปนี้

¹⁸ ที่มา: http://www.chanthaburi.go.th/news_devpro

ตาราง 1 ความสอดคล้องระหว่างประเด็นหมุดหมายตาม (ร่าง) แผนพัฒนาเศรษฐกิจและสังคมแห่งชาติ ฉบับที่ 13 และประเด็นการพัฒนาจังหวัดของแผนพัฒนาจังหวัดฯ

ประเด็นหมุดหมาย (ร่าง) แผนฯ 13	ประเด็นการพัฒนาจังหวัด
1. ไทยเป็นประเทศชั้นนำด้านสินค้าเกษตรและเกษตรแปรรูปมูลค่าสูง	ประเด็นการพัฒนาที่ 3 เพิ่มประสิทธิภาพการผลิตสินค้าเกษตรและสมุนไพร สู่มาตรฐานความปลอดภัยและเชื่อมโยงการตลาด
2. ไทยเป็นจุดหมายของการท่องเที่ยวที่เน้นคุณภาพและความยั่งยืน	ประเด็นการพัฒนาที่ 4 บูรณาการและยกระดับการจัดการการท่องเที่ยวคุณภาพเชิงสุขภาพ เชิงสร้างสรรค์และวัฒนธรรม และเชิงนิเวศ ในจังหวัดปราจีนบุรี
3. ไทยเป็นฐานการผลิตยานยนต์ไฟฟ้าที่สำคัญของโลก	-
4. ไทยเป็นศูนย์กลางทางการแพทย์และสุขภาพมูลค่าสูง	-
5. ไทยเป็นประตูการค้าการลงทุนและยุทธศาสตร์ทางโลจิสติกส์ที่สำคัญของภูมิภาค	ประเด็นการพัฒนาที่ 2 พัฒนาเศรษฐกิจและอุตสาหกรรมปราจีนบุรีที่เป็นมิตรต่อสิ่งแวดล้อม และเป็นกำลังหลักในการขับเคลื่อนเศรษฐกิจของภาคตะวันออกอย่างยั่งยืน
6. ไทยเป็นศูนย์กลางด้านดิจิทัลและอุตสาหกรรมอิเล็กทรอนิกส์อัจฉริยะของอาเซียน	ประเด็นการพัฒนาที่ 2 พัฒนาเศรษฐกิจและอุตสาหกรรมปราจีนบุรีที่เป็นมิตรต่อสิ่งแวดล้อม และเป็นกำลังหลักในการขับเคลื่อนเศรษฐกิจของภาคตะวันออกอย่างยั่งยืน
7. ไทยมีวิสาหกิจขนาดกลางและขนาดย่อมที่เข้มแข็ง มีศักยภาพสูง และสามารถแข่งขันได้	-
8. ไทยมีพื้นที่และเมืองอัจฉริยะที่น่าอยู่ ปลอดภัย เติบโตได้อย่างยั่งยืน	ประเด็นการพัฒนาที่ 1 สังคมที่มีคุณภาพ เป็นเมืองแห่งความสุข ประชาชนมีคุณภาพชีวิตที่ดี ดำรงชีวิตตามหลักปรัชญาเศรษฐกิจพอเพียง
9. ไทยมีความยากจนข้ามรุ่นลดลง และคนไทยทุกคนมีความคุ้มครองทางสังคมที่เพียงพอ เหมาะสม	ประเด็นการพัฒนาที่ 1 สังคมที่มีคุณภาพ เป็นเมืองแห่งความสุข ประชาชนมีคุณภาพชีวิตที่ดี ดำรงชีวิตตามหลักปรัชญาเศรษฐกิจพอเพียง
10. ไทยมีเศรษฐกิจหมุนเวียนและสังคมคาร์บอนต่ำ	ประเด็นการพัฒนาที่ 2 พัฒนาเศรษฐกิจและอุตสาหกรรมปราจีนบุรีที่เป็นมิตรต่อสิ่งแวดล้อม และเป็นกำลังหลักในการขับเคลื่อนเศรษฐกิจของภาคตะวันออกอย่างยั่งยืน ประเด็นการพัฒนาที่ 5 ทรัพยากรธรรมชาติและสิ่งแวดล้อมมีความสมดุลและยั่งยืน โดยการมีส่วนร่วมของทุกภาคส่วน

ตาราง 1 ความสอดคล้องระหว่างประเด็นหมุดหมายตาม (ร่าง) แผนพัฒนาเศรษฐกิจและสังคมแห่งชาติ ฉบับที่ 13 และประเด็นการพัฒนาจังหวัดของแผนพัฒนาจังหวัดฯ (ต่อ)

ประเด็นหมุดหมาย (ร่าง) แผนฯ 13	ประเด็นการพัฒนาจังหวัด
11. ไทยสามารถลดความเสี่ยงและผลกระทบจากภัยธรรมชาติและการเปลี่ยนแปลงสภาพภูมิอากาศ	ประเด็นการพัฒนาที่ 5 ทรัพยากรธรรมชาติและสิ่งแวดล้อมมีความสมดุลและยั่งยืน โดยการมีส่วนร่วมของทุกภาคส่วน
12. ไทยมีกำลังคนสมรรถนะสูง มุ่งเรียนรู้อย่างต่อเนื่อง ตอบโจทย์การพัฒนาแห่งอนาคต	ประเด็นการพัฒนาที่ 1 สังคมที่มีคุณภาพ เป็นเมืองแห่งความสุข ประชาชนมีคุณภาพชีวิตที่ดี ดำรงชีวิตตามหลักปรัชญาเศรษฐกิจพอเพียง
13. ไทยมีภาครัฐที่ทันสมัย มีประสิทธิภาพ และตอบโจทย์ประชาชน	ประเด็นการพัฒนาที่ 1 สังคมที่มีคุณภาพ เป็นเมืองแห่งความสุข ประชาชนมีคุณภาพชีวิตที่ดี ดำรงชีวิตตามหลักปรัชญาเศรษฐกิจพอเพียง

ตาราง 2 ตัวชี้วัดตาม (ร่าง) แผนพัฒนาเศรษฐกิจและสังคมแห่งชาติ ฉบับที่ 13 และความสอดคล้องระหว่างตัวชี้วัดตามแผนพัฒนาจังหวัดฯ

ตัวชี้วัด (ร่าง) แผนพัฒนาฯ ฉบับที่ 13	ตัวชี้วัดของจังหวัดปราจีนบุรี
1.1 GDP สาขาเกษตรเติบโต ร้อยละ 4.5 ต่อปี	ตัวชี้วัดที่ 11 ร้อยละมูลค่าผลิตภัณฑ์มวลรวมภาคการเกษตรเพิ่มขึ้น
1.2 รายได้สุทธิครัวเรือนเกษตรกร ไม่ต่ำกว่า 537,000 บาทต่อครัวเรือน	
1.3 พื้นที่ทำเกษตรกรรมยั่งยืนเพิ่มขึ้นเป็น 10 ล้านไร่	
1.4 พื้นที่เพาะปลูกพืชที่ไม่เหมาะสมลดลงร้อยละ 10	
1.5 ภาคเกษตรมีผลผลิตภาพการผลิตรวม (TFP) เฉลี่ยร้อยละ 1.5	
1.6 มีตลาดกลางสินค้าเกษตรภูมิภาค	ตัวชี้วัดที่ 12 จำนวนพื้นที่ชลประทานที่ได้รับการพัฒนาประสิทธิภาพเพิ่มขึ้น
1.7 น้ำไหลลงอ่างเก็บน้ำทั้งประเทศมีปริมาณอย่างน้อย 40,000 ล้านลูกบาศก์เมตรต่อปี	
1.8 ระบบชลประทานมีประสิทธิภาพไม่ต่ำกว่าร้อยละ 75	
1.9 พื้นที่ที่สามารถลดความเสี่ยงภัยน้ำท่วม-น้ำแล้ง และเกิดระบบจัดการน้ำชุมชน จำนวน 4,000 ตำบล	
1.10 นักท่องเที่ยวชาวไทยและชาวต่างชาติ มีค่าใช้จ่ายต่อวันเพิ่มขึ้นเฉลี่ยร้อยละ 10 ต่อปี	ตัวชี้วัดที่ 15 ร้อยละของรายได้จากการท่องเที่ยวที่เพิ่มขึ้นต่อปี
1.11 ระดับความพึงพอใจของนักท่องเที่ยวเพิ่มขึ้น 0.05 คะแนน ต่อปี	
1.12 จำนวนนักท่องเที่ยวกลุ่มเดินทางซ้ำเพิ่มขึ้นเฉลี่ยร้อยละ 15 ต่อปี	
1.13 รายได้จากการท่องเที่ยวเมืองท่องเที่ยวรอง เฉลี่ยทุกเมืองเพิ่มขึ้นร้อยละ 10 ต่อปี (ค่าเฉลี่ยถ่วงน้ำหนักของเมืองรองทั้งหมด)	
1.14 รายได้จากนักท่องเที่ยวชาวไทยเพิ่มขึ้นร้อยละ 10 ต่อปี	

ตาราง 2 ตัวชี้วัดตาม (ร่าง) แผนพัฒนาเศรษฐกิจและสังคมแห่งชาติ ฉบับที่ 13 และความสอดคล้องระหว่างตัวชี้วัดตามแผนพัฒนาฯ จังหวัดฯ (ต่อ)

ตัวชี้วัด (ร่าง) แผนพัฒนาฯ ฉบับที่ 13	ตัวชี้วัดของจังหวัดปราจีนบุรี
1.15 ผู้ประกอบการและแหล่งท่องเที่ยวได้รับมาตรฐานการท่องเที่ยวไทย เพิ่มขึ้นร้อยละ 10 ต่อปี	ตัวชี้วัดที่ 16 จำนวนแหล่งท่องเที่ยว ได้รับการรับรองมาตรฐานการท่องเที่ยวไม่น้อยกว่า 2 แห่งต่อปี
1.16 ชุมชนท่องเที่ยวได้รับมาตรฐานการท่องเที่ยวโดยชุมชน เพิ่มขึ้นไม่น้อยกว่าปีละ 50 ชุมชน	
1.17 สัดส่วนมูลค่าเพิ่มสินค้าและบริการสุขภาพต่อผลิตภัณฑ์มวลรวมในประเทศอยู่ที่ร้อยละ 1.7	ตัวชี้วัดที่ 13 ร้อยละมูลค่าการจำหน่ายผลิตภัณฑ์สมุนไพรเพิ่มขึ้น ตัวชี้วัดที่ 14 จำนวนผลิตภัณฑ์สมุนไพรที่ได้รับการมาตรฐานสากลและมีงานวิจัยรองรับเพิ่มขึ้น
1.18 อัตราการขยายตัวของมูลค่าเศรษฐกิจดิจิทัลภายในประเทศเพิ่มสูงขึ้นจากการลงทุนวิจัยและพัฒนานวัตกรรม เพิ่มขึ้นอย่างน้อยร้อยละ xx ต่อปี	ตัวชี้วัดที่ 6 จำนวนของภาคธุรกิจและภาคอุตสาหกรรมที่มีการพัฒนาเทคโนโลยีด้วยตนเอง และมีการดำเนินงานที่สอดคล้องกับนโยบายที่เป็นมิตรต่อสิ่งแวดล้อม
1.19 มูลค่าการลงทุนรวมในประเทศขยายตัวเฉลี่ยไม่น้อยกว่าร้อยละ 6 ต่อปี	ตัวชี้วัดที่ 7 มูลค่าการลงทุนภาคอุตสาหกรรมของจังหวัดปราจีนบุรีเพิ่มขึ้น
1.20 จำนวนสตาร์ทอัพด้านเทคโนโลยีเพิ่มขึ้นเป็น 300 แห่ง ภายในปี 2570	ตัวชี้วัดที่ 9 จำนวนสถานประกอบการอุตสาหกรรมวิสาหกิจเริ่มต้น (start-up) และวิสาหกิจ SMEs ในจังหวัดปราจีนบุรี ได้รับการรับรองมาตรฐานด้านคุณภาพในระดับชาติ
1.21 มีบุคลากรที่มีทักษะรองรับรวม 400,000 ราย ภายในปี 2570	ตัวชี้วัดที่ 10 แรงงานในพื้นที่จังหวัดปราจีนบุรี มีทักษะและฝีมือด้านเทคโนโลยี ที่สอดคล้องกับอุตสาหกรรมเป้าหมายเพิ่มขึ้น
1.22 รายได้เฉลี่ยต่อประชากรในทุกภาคเพิ่มขึ้น	ตัวชี้วัดที่ 1 ร้อยละของรายได้เฉลี่ยต่อคนต่อปีของผลิตภัณฑ์มวลรวมของจังหวัดปราจีนบุรี
1.23 มูลค่าการลงทุนในเขตเศรษฐกิจพิเศษเพิ่มขึ้นตามเป้าหมายในแผนแม่บทภายใต้ยุทธศาสตร์ชาติ พ.ศ. 2561-2580 ประเด็น 9 เขตเศรษฐกิจพิเศษ โดยเขตพัฒนาพิเศษภาคตะวันออกมีมูลค่าการลงทุน 500,000 ล้านบาท พื้นที่ระเบียงเศรษฐกิจภาคใต้มีมูลค่าการลงทุน 100,000 ล้านบาท และเขตพัฒนาเศรษฐกิจพิเศษชายแดนมีมูลค่า 10,000 ล้านบาท	ตัวชี้วัดที่ 8 จังหวัดปราจีนบุรีเป็นพื้นที่เศรษฐกิจพิเศษในเขตระเบียงเศรษฐกิจภาคตะวันออก Eastern Economic Corridor

ตาราง 2 ตัวชี้วัดตาม (ร่าง) แผนพัฒนาเศรษฐกิจและสังคมแห่งชาติ ฉบับที่ 13 และความสอดคล้องระหว่างตัวชี้วัดตามแผนพัฒนาจังหวัดฯ (ต่อ)

ตัวชี้วัด (ร่าง) แผนพัฒนาฯ ฉบับที่ 13	ตัวชี้วัดของจังหวัดปราจีนบุรี
1.24 เมืองน่าอยู่อย่างยั่งยืนมีจำนวนมากขึ้น	ตัวชี้วัดที่ 4 ร้อยละของการเกิดอุบัติเหตุและอาชญากรรมทุกประเภทลดลงจากปีที่ผ่านมา ตัวชี้วัดที่ 6 จำนวนของภาคธุรกิจและภาคอุตสาหกรรมที่มีการพัฒนาเทคโนโลยีด้วยตนเอง และมีการดำเนินงานที่สอดคล้องกับนโยบายที่เป็นมิตรต่อสิ่งแวดล้อม
1.25 ดัชนีรวมของความคุ้มครองทางสังคมมีค่าไม่ต่ำกว่า 100 โดยดัชนีรวมของความคุ้มครองทางสังคมประกอบด้วย 3 มิติ โดยมีตัวชี้วัดในแต่ละมิติ	ตัวชี้วัดที่ 3 ร้อยละของปัญหาทางสังคม อาทิ การท้องก่อนวัยอันควร ความรุนแรงในครอบครัว และการหยุดเรียนกลางคันลดลง
1.26 คะแนนดัชนีสมรรถนะด้านสิ่งแวดล้อมดีขึ้นติดอันดับ 1 ใน 4 ของประเทศในภูมิภาคเอเชียตะวันออกเฉียงใต้ โดยมีคะแนนไม่น้อยกว่า 55 คะแนน ในปี 2570	ตัวชี้วัดที่ 20 ร้อยละความสำเร็จในการป้องกันการเกิดปัญหามลพิษ ทั้งทางบก ทางน้ำ และทางอากาศ อย่างมีประสิทธิภาพ ตัวชี้วัดที่ 21 จำนวนระบบการนำเข้าข้อมูลด้านทรัพยากรธรรมชาติและสิ่งแวดล้อมของจังหวัดปราจีนบุรี (Data Center) ตัวชี้วัดที่ 22 จำนวนฐานข้อมูลสารสนเทศด้านทรัพยากรธรรมชาติและสิ่งแวดล้อมระดับจังหวัด ที่นำเข้าสู่ระบบศูนย์กลางข้อมูลของจังหวัดปราจีนบุรี (Data Center)
1.27 พื้นที่ป่าไม้เพิ่มขึ้น โดยเป็นป่าไม้ธรรมชาติ ร้อยละ 33 และพื้นที่ป่าเศรษฐกิจเพื่อการใช้ประโยชน์ ร้อยละ 12 ของพื้นที่ประเทศภายในปี 2570	ตัวชี้วัดที่ 17 ร้อยละความสำเร็จในการอนุรักษ์ฟื้นฟู และแก้ไขปัญหาทรัพยากรธรรมชาติและสิ่งแวดล้อมแบบบูรณาการ ตัวชี้วัดที่ 18 ร้อยละความสำเร็จของการจัดการติดตาม และตรวจสอบปัญหาทรัพยากรธรรมชาติและสิ่งแวดล้อม ตามเป้าหมายที่กำหนด ตัวชี้วัดที่ 19 ร้อยละเครือข่ายของทุกภาคส่วนได้รับการพัฒนาศักยภาพการอนุรักษ์และการจัดการสิ่งแวดล้อมแผนพัฒนาจังหวัดปราจีนบุรี

ตาราง 2 ตัวชี้วัดตาม (ร่าง) แผนพัฒนาเศรษฐกิจและสังคมแห่งชาติ ฉบับที่ 13 และความสอดคล้องระหว่างตัวชี้วัดตามแผนพัฒนาจังหวัดฯ (ต่อ)

ตัวชี้วัด (ร่าง) แผนพัฒนาฯ ฉบับที่ 13	ตัวชี้วัดของจังหวัดปราจีนบุรี
1.28 ชุมชน ท้องถิ่น อาสาสมัคร และเครือข่าย ที่สามารถจัดการความเสี่ยงจากภัยธรรมชาติและการเปลี่ยนแปลงสภาพภูมิอากาศเบื้องต้นได้ด้วยตนเอง เพิ่มขึ้นเป็นร้อยละ 80 ภายในปี 2570 และมีการจัดฝึกอบรมด้านการป้องกันและบรรเทาผลกระทบจากภัยธรรมชาติและการเปลี่ยนแปลงสภาพภูมิอากาศครอบคลุมทุกพื้นที่ของประเทศ	ตัวชี้วัดที่ 23 ร้อยละเครือข่ายทุกภาคส่วนได้รับการพัฒนาศักยภาพเพื่อรองรับการเปลี่ยนแปลงสภาพภูมิอากาศและภัยพิบัติทางธรรมชาติ
1.29 นักเรียนที่มีสมรรถนะไม่ถึงระดับพื้นฐานของทั้ง 3 วิชาในแต่ละกลุ่มโรงเรียนลดลงร้อยละ 8 เมื่อสิ้นสุดแผนฯ	ตัวชี้วัดที่ 2 ร้อยละการเพิ่มขึ้นของผลสัมฤทธิ์ทางการศึกษา
1.30 ความพึงพอใจในคุณภาพการให้บริการของภาครัฐ ไม่น้อยกว่าร้อยละ 90	ตัวชี้วัดที่ 5 จำนวนบริการสาธารณะด้านสังคมและความมั่นคงที่มีคุณภาพ

นอกจากนี้ฝ่ายเลขานุการคณะกรรมการสถิติระดับจังหวัดได้ประชุมหารือร่วมกับสำนักงานจังหวัดได้สรุปความสอดคล้องเชื่อมโยงระหว่างประเด็นการพัฒนาจังหวัดภายใต้แผนพัฒนาจังหวัดที่เป็นปัจจุบันที่สอดคล้องกับนโยบายและยุทธศาสตร์ต่าง ๆ ที่เกี่ยวข้องกับการพัฒนาในระดับจังหวัด ดังภาคผนวก ก

ตาราง 3 การวิเคราะห์ประเด็นการพัฒนาจังหวัดภายใต้แผนพัฒนาจังหวัดที่เป็นปัจจุบัน ที่สอดคล้องกับยุทธศาสตร์ชาติ (พ.ศ. 2561 - 2580)

ยุทธศาสตร์/ประเด็นการพัฒนาภายใต้ยุทธศาสตร์ชาติ (พ.ศ. 2561-2580)		
<p>ยุทธศาสตร์ด้านการสร้างความสามารถในการแข่งขัน</p> <p>เป้าหมาย :</p> <ol style="list-style-type: none"> 1. ประเทศไทยเป็นประเทศที่พัฒนาแล้ว เศรษฐกิจเติบโตอย่างมีเสถียรภาพและยั่งยืน 2. ประเทศไทยมีขีดความสามารถในการแข่งขันสูงขึ้น 	<p>ยุทธศาสตร์ด้านการพัฒนาและเสริมสร้างศักยภาพทรัพยากรมนุษย์</p> <p>เป้าหมาย :</p> <ol style="list-style-type: none"> 1. คนไทยเป็นคนดี คนเก่ง มีคุณภาพ พร้อมสำหรับวิถีชีวิตในศตวรรษที่ 21 2. สังคมไทยมีสภาพแวดล้อมที่เอื้อและสนับสนุนต่อการพัฒนาคนตลอดช่วงชีวิต 	<p>ยุทธศาสตร์ด้านการสร้างการเติบโตบนคุณภาพชีวิตที่เป็นมิตรต่อสิ่งแวดล้อม</p> <p>เป้าหมาย :</p> <ol style="list-style-type: none"> 1. อนุรักษ์และรักษาทรัพยากรธรรมชาติ สิ่งแวดล้อม และวัฒนธรรม ให้คนรุ่นต่อไปได้ใช้อย่างยั่งยืน มีสมดุล 2. พัฒนาและสร้างใหม่ฐานทรัพยากรธรรมชาติและสิ่งแวดล้อม เพื่อลดผลกระทบจากการพัฒนาสังคมเศรษฐกิจของประเทศ 3. ใช้ประโยชน์และสร้างการเติบโตบนฐานทรัพยากรธรรมชาติและสิ่งแวดล้อมให้สมดุลภายในขีดความสามารถของระบบนิเวศ 4. ยกกระต๊อบกระบวนการทศวรรษ เพื่อกำหนดอนาคตประเทศด้านทรัพยากรธรรมชาติและสิ่งแวดล้อม และวัฒนธรรมบนหลักของการมีส่วนร่วมและธรรมาภิบาล

ตาราง 4 การวิเคราะห์ประเด็นการพัฒนาจังหวัดภายใต้แผนพัฒนาจังหวัดที่เป็นปัจจุบัน ที่สอดคล้องกับแผนแม่บทภายใต้ยุทธศาสตร์ชาติ

แผนแม่บทภายใต้ยุทธศาสตร์ชาติ					
ประเด็นการเกษตร ตัวชี้วัด : อัตราการขยายตัวของ ผลิตภัณฑ์มวลรวม ในประเทศสาขาเกษตร (เฉลี่ยร้อยละ)	ประเด็นอุตสาหกรรมและ บริการแห่งอนาคต ตัวชี้วัด : อัตราการขยายตัวของ ผลิตภัณฑ์มวลรวมและผลิต ภาพการผลิตในประเทศ ในสาขาอุตสาหกรรมและ บริการ (เฉลี่ยร้อยละ)	ประเด็นการท่องเที่ยว ตัวชี้วัด : อัตราส่วนรายได้จากการ ท่องเที่ยวของเมืองหลักและ เมืองรอง (สัดส่วน)	ประเด็นเขตเศรษฐกิจพิเศษ ตัวชี้วัด : มูลค่าการลงทุนในเขตพัฒนา พิเศษภาคตะวันออก (ล้านบาท)	ประเด็นการพัฒนาศักยภาพ คนตลอดช่วงชีวิต ตัวชี้วัด : ดัชนีการพัฒนามนุษย์ (ค่าคะแนน)	ประเด็นการเติบโตอย่าง ยั่งยืน ตัวชี้วัด : สัดส่วนพื้นที่สีเขียวทุก ประเภท ได้แก่ พื้นที่เป็นป่า ธรรมชาติ พื้นที่ป่าเศรษฐกิจ เพื่อการใช้ประโยชน์ พื้นที่ สีเขียวในเมืองและชนบท รวมทั้งป่าในเมืองและชุมชน เพื่อการเรียนรู้พักผ่อนหย่อนใจ (ร้อยละของพื้นที่ทั้งประเทศ)

ตาราง 5 การวิเคราะห์ประเด็นการพัฒนาจังหวัดภายใต้แผนพัฒนาจังหวัดที่เป็นปัจจุบัน ที่สอดคล้องกับแผนการปฏิรูปประเทศ 13 ด้าน

แผนการปฏิรูปประเทศ 13 ด้าน		
ด้านเศรษฐกิจ เป้าหมาย : ยกระดับศักยภาพทางเศรษฐกิจของประเทศ	ด้านสังคม เป้าหมาย : ชุมชนในเขตเมืองมีความเข้มแข็งและมีโอกาสใน การเข้าถึงสวัสดิการภาครัฐอย่างเท่าเทียม อันจะนำไปสู่ ความเสมอภาคในสังคม	ด้านทรัพยากรธรรมชาติและสิ่งแวดล้อม เป้าหมาย : สิ่งแวดล้อมได้รับการดูแลรักษาอย่างเป็นระบบและมี ประสิทธิภาพ เพื่อลดมลพิษและผลกระทบต่อสุขภาพของประชาชน และระบบนิเวศ/ทรัพยากรธรรมชาติได้รับการรักษาและฟื้นฟูให้มีความ สมบูรณ์และยั่งยืนเป็นฐานการพัฒนาประเทศทั้งทางเศรษฐกิจ สังคม และสิ่งแวดล้อม

ตาราง 6 การวิเคราะห์ประเด็นการพัฒนาจังหวัดภายใต้แผนพัฒนาจังหวัดที่เป็นปัจจุบัน ที่สอดคล้องกับ (ร่าง) แผนพัฒนาเศรษฐกิจและสังคมแห่งชาติ ฉบับที่ 13

(ร่าง) แผนพัฒนาเศรษฐกิจและสังคมแห่งชาติ ฉบับที่ 13								
หมวดหมู่ที่ 1 ไทยเป็นประเทศ ชั้นนำด้านสินค้า เกษตรและเกษตร แปรรูปมูลค่าสูง	หมวดหมู่ที่ 2 ไทยเป็นจุดหมาย ของการท่องเที่ยว ที่เน้นคุณภาพและ ความยั่งยืน	หมวดหมู่ที่ 5 ไทยเป็นประตู การค้าการลงทุน และยุทธศาสตร์ ทางโลจิสติกส์ที่ สำคัญของภูมิภาค	หมวดหมู่ที่ 6 ไทยเป็นฐาน การผลิตอุปกรณ์ อิเล็กทรอนิกส์ อัจฉริยะที่สำคัญ ของโลก	หมวดหมู่ที่ 8 ไทยมีพื้นที่และ เมืองอัจฉริยะที่ น่าอยู่ ปลอดภัย เติบโตได้อย่าง ยั่งยืน	หมวดหมู่ที่ 9 ไทยมีความยากจน ข้ามรุ่นลดลง และคน ไทยทุกคนมีความ คุ้มครองทางสังคมที่ เพียงพอ เหมาะสม	หมวดหมู่ที่ 10 ไทยมีเศรษฐกิจ หมุนเวียนและ สังคมคาร์บอนต่ำ	หมวดหมู่ที่ 11 ไทยสามารถลด ความเสี่ยงและ ผลกระทบจากภัย ธรรมชาติและการ เปลี่ยนแปลงสภาพ ภูมิอากาศ	หมวดหมู่ที่ 12 ไทยมีกำลังคน สมรรถนะสูง มุ่งเรียนรู้อย่าง ต่อเนื่อง ตอบโจทย์ การพัฒนาแห่ง อนาคต

ตาราง 7 การวิเคราะห์ประเด็นการพัฒนาจังหวัดภายใต้แผนพัฒนาจังหวัดที่เป็นปัจจุบัน ที่สอดคล้องกับเป้าหมายการพัฒนาที่ยั่งยืน (SDGs)

เป้าหมายการพัฒนาที่ยั่งยืน (SDGs)				
เป้าหมาย (Goals) 2 ยุติความหิวโหย บรรลุความมั่นคง ทางอาหาร ยกระดับโภชนาการ สำหรับทุกคนในทุกวัย และส่งเสริม เกษตรกรรมที่ยั่งยืน เป้าประสงค์ (Targets) 2.3 เพิ่มผลิตภาพทางการเกษตรและ รายได้ของผู้ผลิตอาหารรายเล็ก โดยเฉพาะผู้หญิง คนพื้นเมือง เกษตรกรแบบครอบครัว คนเลี้ยง ปศุสัตว์ ชาวประมง ให้เพิ่มขึ้นเป็น 2 เท่า โดยรวมถึงการเข้าถึงที่ดิน และทรัพยากรและปัจจัยนำเข้าใน	เป้าหมาย (Goals) 8 ส่งเสริมการเติบโตทางเศรษฐกิจที่ ต่อเนื่อง ครอบคลุม และยั่งยืน การจ้างงานเต็มที่ มีผลิตภาพ และ การมีงานที่เหมาะสมสำหรับทุกคน เป้าประสงค์ (Targets) 8.1 ทำให้การเติบโตทางเศรษฐกิจต่อ หัวประชากรมีความยั่งยืนตาม บริบทของประเทศ โดยเฉพาะ อย่างยิ่ง ให้ผลิตภัณฑ์มวลรวมใน ประเทศของประเทศพัฒนาน้อย ที่สุด มีการขยายตัวอย่างน้อย ร้อยละ 7 ต่อปี	เป้าหมาย (Goals) 9 สร้างโครงสร้างพื้นฐานที่มีความทนทาน ส่งเสริมการพัฒนาอุตสาหกรรมที่ ครอบคลุมและยั่งยืน และส่งเสริม นวัตกรรม เป้าประสงค์ Targets 9.1 พัฒนาโครงสร้างพื้นฐานที่มีคุณภาพ เชื่อถือได้ ยั่งยืนและมีความต้านทาน และยืดหยุ่นต่อการเปลี่ยนแปลง ซึ่งรวมถึงโครงสร้างพื้นฐาน ภูมิภาคและ ที่ข้ามเขตแดน เพื่อสนับสนุนการพัฒนา ทางเศรษฐกิจและความเป็นอยู่ที่ดีของ มนุษย์	เป้าหมาย (Goals) 10 ลดความไม่เสมอภาคภายใน ประเทศและระหว่างประเทศ เป้าประสงค์ (Targets) 10.2 เสริมสร้างศักยภาพและส่งเสริม ความครอบคลุมทางสังคม เศรษฐกิจและการเมืองสำหรับ ทุกคน โดยไม่คำนึงถึงอายุ เพศ ความพิการ เชื้อชาติ ชาติพันธุ์ แหล่งกำเนิด ศาสนา สถานะทาง เศรษฐกิจหรืออื่น ๆ ภายในปี พ.ศ. 2573	เป้าหมาย (Goals) 15 ปกป้อง พื้นฟู และสนับสนุนการใช้ ระบบนิเวศบนบกอย่างยั่งยืน จัดการป่าไม้อย่างยั่งยืนต่อผู้การ กลายสภาพเป็นทะเลทราย หยุดการเสื่อมโทรมของที่ดินและ ฟื้นฟูสภาพกลับมาใหม่ และหยุดการ สูญเสียความหลากหลายทางชีวภาพ เป้าประสงค์ (Targets) 15.2 ส่งเสริมการดำเนินการบริหาร จัดการป่าไม้ทุกประเภทอย่างยั่งยืน หยุดยั้งการตัดไม้ทำลายป่า พื้นฟูป่า ที่เสื่อมโทรม และเพิ่มการปลูกป่า

ตาราง 7 การวิเคราะห์ประเด็นการพัฒนาจังหวัดภายใต้แผนพัฒนาจังหวัดที่เป็นปัจจุบัน ที่สอดคล้องกับเป้าหมายการพัฒนาที่ยั่งยืน (SDGs) (ต่อ)

เป้าหมายการพัฒนาที่ยั่งยืน (SDGs)				
การผลิต ความรู้ บริการทางการเงิน ตลาด และโอกาสสำหรับการเพิ่มมูลค่าและการจ้างงานนอกฟาร์ม อย่างปลอดภัยและเท่าเทียม ภายในปี พ.ศ. 2573	เป้าประสงค์ (Targets) 8.9 ออกแบบและใช้นโยบายเพื่อส่งเสริมการท่องเที่ยวที่ยั่งยืน ซึ่งช่วยสร้างงานและส่งเสริมวัฒนธรรมและผลิตภัณฑ์ท้องถิ่น ภายในปี พ.ศ. 2573	เป้าประสงค์ (Targets) 9.2 ส่งเสริมการพัฒนาอุตสาหกรรมที่ครอบคลุมและยั่งยืน และภายในปี พ.ศ. 2573 ให้เพิ่มส่วนแบ่งของภาคอุตสาหกรรมในการจ้างงานและผลิตภัณฑ์มวลรวมของประเทศ โดยให้เป็นไปตามบริบทของประเทศ และให้เพิ่มส่วนแบ่งขึ้นเป็น 2 เท่า ในประเทศพัฒนาน้อยที่สุด		และฟื้นฟูป่าทั่วโลกอย่างจริงจัง ภายในปี พ.ศ. 2563

ตาราง 8 การวิเคราะห์ประเด็นการพัฒนาจังหวัดภายใต้แผนพัฒนาจังหวัดที่เป็นปัจจุบัน ที่สอดคล้องกับ (ร่าง) กรอบแผนพัฒนาภาคตะวันออก (พ.ศ. 2566 - 2570)

(ร่าง) กรอบแผนพัฒนาภาคตะวันออก (พ.ศ. 2566 - 2570)					
1) พัฒนาอุตสาหกรรมที่เป็นมิตรต่อสิ่งแวดล้อมและเป็นการนำหลักในการขับเคลื่อนเศรษฐกิจของภาคตะวันออกอย่างยั่งยืน	2) พัฒนาการเกษตรคุณภาพและผลตอบแทนสูง เชื่อมโยงสู่การผลิตอาหารปลอดภัย การผลิตพลังงานทดแทน และพืชสมุนไพรทางการแพทย์	3) รักษาและยกระดับการท่องเที่ยวคุณภาพในแหล่งท่องเที่ยวหลักและแหล่งท่องเที่ยวทางเลือก รวมทั้งการพัฒนาธุรกิจเกี่ยวเนื่องที่เน้นคุณค่า อัตลักษณ์ ความยั่งยืน และเหมาะสมกับคนทุกช่วงวัย	4) พัฒนาเมืองและพื้นที่ชนบทให้มีความทันสมัยและน่าอยู่ พร้อมทั้งยกระดับคุณภาพชีวิตของประชาชนในทุกช่วงวัย	5) รักษาและยกระดับพื้นที่เศรษฐกิจชายแดนประเทศกัมพูชา ให้มีมูลค่าสูง มีความมั่นคงและเป็นประตูเชื่อมโยงการค้า การลงทุนกับประเทศเพื่อนบ้าน	6) เสริมสร้างความอุดมสมบูรณ์ของทรัพยากรธรรมชาติและคุณภาพสิ่งแวดล้อม และการเพิ่มประสิทธิภาพการรับมือภัยพิบัติทางธรรมชาติและผลกระทบจากการเปลี่ยนแปลงภูมิอากาศ

ตาราง 9 การวิเคราะห์ประเด็นการพัฒนาจังหวัดภายใต้แผนพัฒนาจังหวัดที่เป็นปัจจุบัน ที่สอดคล้องกับ แผนพัฒนากลุ่มจังหวัดภาคตะวันออก 2 (พ.ศ. 2566 - 2570)

แผนพัฒนากลุ่มจังหวัดภาคตะวันออก 2 (พ.ศ. 2566 - 2570)					
	3. พัฒนาประสิทธิภาพการผลิต การแปรรูป และการตลาดสินค้าเกษตรตามมาตรฐานความปลอดภัยอย่างครบวงจรและมีมูลค่าสูง	1. ส่งเสริมและพัฒนากองทุนเพื่อช่วยเหลือเกษตรกร สนับสนุนการท่องเที่ยวเชิงนิเวศ วิถีชุมชนและวัฒนธรรม	5. พัฒนาศูนย์บริการสุขภาพ การบริหารจัดการ ยกระดับคุณภาพชีวิตให้มีความมั่นคงปลอดภัย	2. เพิ่มขีดความสามารถด้านการค้า การค้าชายแดน และการลงทุนเชื่อมโยง EEC และประเทศเพื่อนบ้าน	4. อนุรักษ์ ฟื้นฟู พัฒนา ปกป้องทรัพยากรธรรมชาติและสิ่งแวดล้อมอย่างมีส่วนร่วม เพื่อประโยชน์ต่อการพัฒนาเศรษฐกิจและสังคมอย่างยั่งยืน

ตาราง 10 การวิเคราะห์ประเด็นการพัฒนาจังหวัด ภายใต้แผนพัฒนาจังหวัดที่เป็นปัจจุบัน ที่สอดคล้องกับนโยบายและยุทธศาสตร์ต่าง ๆ ที่เกี่ยวข้องกับแผนพัฒนา จังหวัดปราจีนบุรี (พ.ศ. 2566 - 2570)

แผนพัฒนาจังหวัดปราจีนบุรี (พ.ศ. 2566 - 2570)				
<p>ประเด็นการพัฒนา</p> <p>1. สังคมที่มีคุณภาพ เป็นเมืองแห่งความสุข ประชาชนมีคุณภาพชีวิตที่ดี ดำรงชีวิตตามหลักปรัชญาเศรษฐกิจพอเพียง</p> <p>ตัวชี้วัด :</p> <p>1. ร้อยละของรายได้เฉลี่ยต่อคนต่อปีของผลิตภัณฑ์มวลรวมของจังหวัดปราจีนบุรี</p> <p>2. ร้อยละการเพิ่มขึ้นของผลสัมฤทธิ์ทางการศึกษา</p>	<p>ประเด็นการพัฒนา</p> <p>2. พัฒนาเศรษฐกิจและอุตสาหกรรมปราจีนบุรีที่เป็นมิตรต่อสิ่งแวดล้อม และเป็นกำลังหลักในการขับเคลื่อนเศรษฐกิจของภาคตะวันออกอย่างยั่งยืน</p> <p>ตัวชี้วัด :</p> <p>1. จำนวนของภาคธุรกิจและภาคอุตสาหกรรมที่มีการพัฒนาเทคโนโลยีด้วยตนเอง และมีการดำเนินงานที่สอดคล้องกับนโยบายที่เป็นมิตรต่อสิ่งแวดล้อม</p>	<p>ประเด็นการพัฒนา</p> <p>3. เพิ่มประสิทธิภาพการผลิตสินค้าเกษตรและสมุนไพร ฐานมาตรฐานความปลอดภัย และเชื่อมโยงการตลาด</p> <p>ตัวชี้วัด :</p> <p>1. ร้อยละมูลค่าผลิตภัณฑ์มวลรวมภาคการเกษตรเพิ่มขึ้น</p> <p>2. จำนวนพื้นที่ชลประทานที่ได้รับการพัฒนาประสิทธิภาพเพิ่มขึ้น</p>	<p>ประเด็นการพัฒนา</p> <p>4. บูรณาการและยกระดับการจัดการการท่องเที่ยวคุณภาพเชิงสุขภาพ เชิงสร้างสรรค์ และวัฒนธรรม และเชิงนิเวศ ในจังหวัดปราจีนบุรี</p> <p>ตัวชี้วัด :</p> <p>1. จำนวนแหล่งท่องเที่ยวที่ได้รับการรับรองมาตรฐานการท่องเที่ยวไม่น้อยกว่า 2 แห่งต่อปี</p> <p>2. ร้อยละของรายได้จากการท่องเที่ยวที่เพิ่มขึ้นต่อปี</p>	<p>ประเด็นการพัฒนา</p> <p>5. ทรัพยากรธรรมชาติและสิ่งแวดล้อมมีความสมดุลและยั่งยืน โดยการมีส่วนร่วมของทุกภาคส่วน</p> <p>ตัวชี้วัด :</p> <p>1. ร้อยละความสำเร็จในการอนุรักษ์ ฟื้นฟู และแก้ไขปัญหาทรัพยากรธรรมชาติและสิ่งแวดล้อมแบบบูรณาการ</p> <p>2.1 ร้อยละความสำเร็จของการจัดการ การติดตาม และตรวจสอบปัญหาทรัพยากร ธรรมชาติและสิ่งแวดล้อม ตามเป้าหมายที่กำหนด</p>

ตาราง 10 การวิเคราะห์ประเด็นการพัฒนาจังหวัด ภายใต้แผนพัฒนาจังหวัดที่เป็นปัจจุบัน ที่สอดคล้องกับนโยบายและยุทธศาสตร์ต่าง ๆ ที่เกี่ยวข้องกับแผนพัฒนาจังหวัดปราจีนบุรี (พ.ศ. 2566 - 2570) (ต่อ)

แผนพัฒนาจังหวัดปราจีนบุรี (พ.ศ. 2566 - 2570)				
<p>3. ร้อยละของปัญหาทางสังคม อาทิ การท้องก่อนวัยอันควร ความรุนแรงในครอบครัว และการหยุดเรียนกลางคันลดลง</p> <p>4. ร้อยละของการเกิดอุบัติเหตุและอาชญากรรมทุกประเภทลดลงจากปีที่ผ่านมา</p> <p>5. จำนวนบริการสาธารณะด้านสังคมและความมั่นคงที่มีคุณภาพ</p>	<p>2. มูลค่าการลงทุนภาคอุตสาหกรรมของจังหวัดปราจีนบุรีเพิ่มขึ้น</p> <p>3. จังหวัดปราจีนบุรีเป็นพื้นที่เศรษฐกิจพิเศษในเขตระเบียงเศรษฐกิจภาคตะวันออก Eastern Economic Corridor</p> <p>4. จำนวนสถานประกอบการอุตสาหกรรมวิสาหกิจเริ่มต้น (start-up) และวิสาหกิจ SMEs ในจังหวัดปราจีนบุรี ได้รับการรับรองมาตรฐานด้านคุณภาพในระดับชาติ</p> <p>5. แรงงานในพื้นที่จังหวัดปราจีนบุรี มีทักษะและมีฝีมือด้านเทคโนโลยี ที่สอดคล้องกับอุตสาหกรรมเป้าหมายเพิ่มขึ้น</p>	<p>3. ร้อยละมูลค่าการจำหน่ายผลิตภัณฑ์สมุนไพรเพิ่มขึ้น</p> <p>4. จำนวนผลิตภัณฑ์สมุนไพรที่ได้รับมาตรฐานสากลและมีการวิจัยรองรับเพิ่มขึ้น</p>		<p>2.2 ร้อยละเครือข่ายของทุกภาคส่วนได้รับการพัฒนาศักยภาพการอนุรักษ์และการจัดการสิ่งแวดล้อม</p> <p>3. ร้อยละความสำเร็จในการป้องกันการเกิดปัญหามลพิษ ทั้งทางบก ทางน้ำ และทางอากาศอย่างมีประสิทธิภาพ</p> <p>4.1 จำนวนระบบการนำเข้าข้อมูลด้านทรัพยากรธรรมชาติ และสิ่งแวดล้อมของจังหวัดปราจีนบุรี (Data Center)</p> <p>4.2 จำนวนฐานข้อมูลสารสนเทศด้านทรัพยากรธรรมชาติ และสิ่งแวดล้อมระดับจังหวัด ที่นำเข้าสู่ระบบศูนย์กลางข้อมูลของจังหวัดปราจีนบุรี (Data Center)</p> <p>5. ร้อยละเครือข่ายทุกภาคส่วนได้รับการพัฒนาศักยภาพเพื่อรองรับการเปลี่ยนแปลงสภาพภูมิอากาศและภัยพิบัติทางธรรมชาติ</p>

Strategy Road Map ความเชื่อมโยงตั้งแต่ยุทธศาสตร์ มาแผนพัฒนาจังหวัด

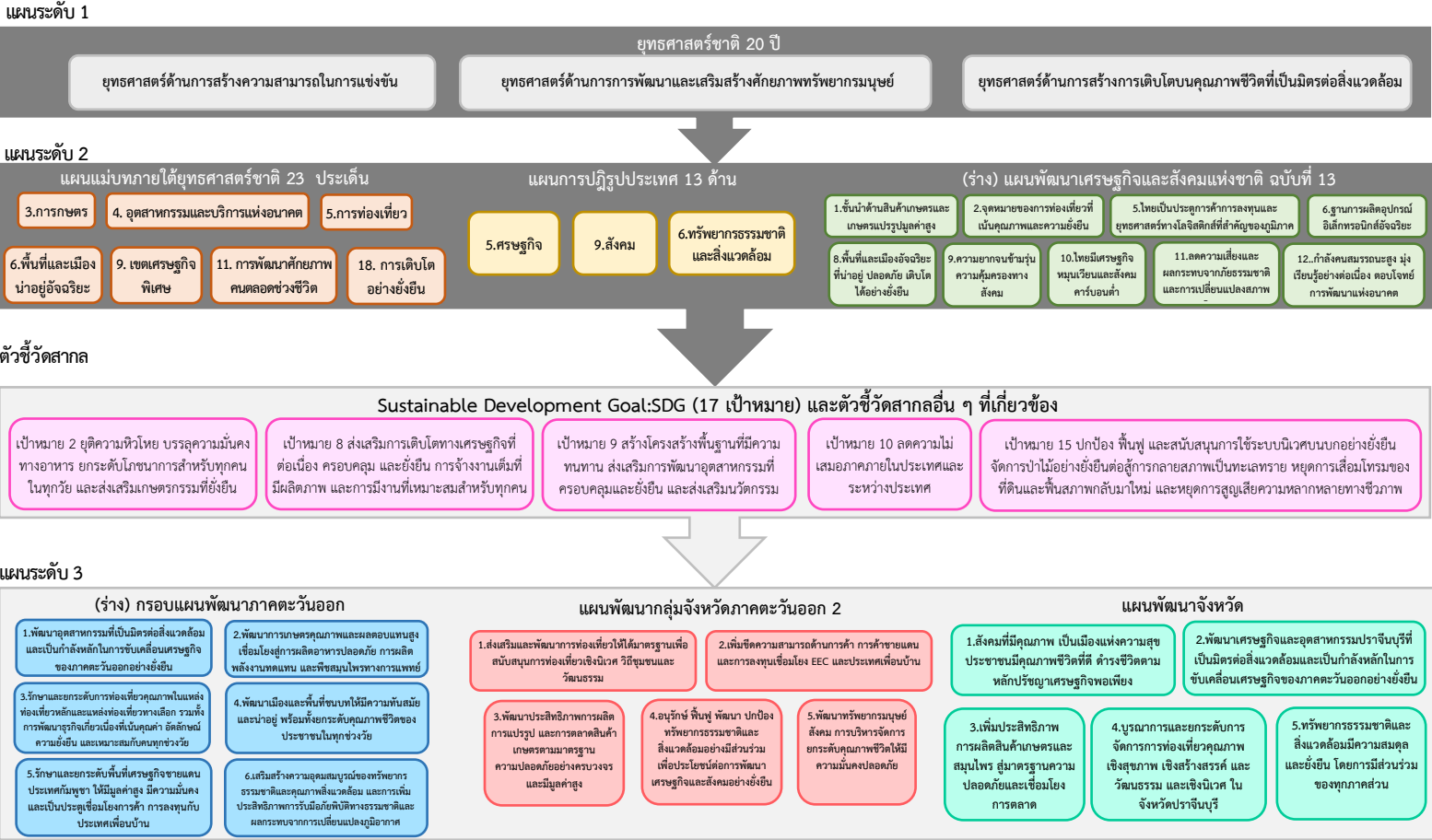

ภาพ 6 การเชื่อมโยงยุทธศาสตร์ระดับประเทศสู่แผนพัฒนาจังหวัดปราชญ์บุรี (พ.ศ. 2566 - 2570)

2.3 การวิเคราะห์สถานการณ์ แนวโน้ม การพัฒนาในระดับจังหวัด

การวิเคราะห์สถานการณ์ แนวโน้ม การพัฒนาในระดับจังหวัด โดยศึกษาจากตัวชี้วัดการพัฒนาระดับจังหวัดและกลุ่มจังหวัด¹⁹ เดือนกรกฎาคม ปี 2564 ของสำนักงานสภาพัฒนาการเศรษฐกิจและสังคมแห่งชาติที่ดำเนินการตามมติคณะรัฐมนตรีเมื่อวันที่ 30 กันยายน 2558 ที่เห็นชอบให้ส่วนราชการนำตัวชี้วัดการพัฒนาระดับจังหวัดและกลุ่มจังหวัดพิจารณาใช้ประโยชน์ในการกำหนดแผนงานโครงการและงบประมาณลงสู่พื้นที่ เพื่อให้เกิดการบูรณาการขับเคลื่อนระหว่างจังหวัด กลุ่มจังหวัด และส่วนราชการ เป็นไปอย่างมีประสิทธิภาพ



แนวคิดการจัดทำตัวชี้วัดการพัฒนาระดับจังหวัดและกลุ่มจังหวัดเป็นการพัฒนาเครื่องมือที่ใช้วัดสถานะการพัฒนาพื้นที่จังหวัดและกลุ่มจังหวัดเชิงเปรียบเทียบ โดยมีเงื่อนไขข้อมูลที่สามารถจัดทำตัวชี้วัดจะต้องมีการจัดเก็บครอบคลุมทั้ง 76 จังหวัด และจัดเก็บอย่างต่อเนื่องทุกปีหรือปีเว้นปี สำหรับการดำเนินการในปี 2564 ได้นำเป้าหมายการพัฒนาที่ยั่งยืน (Sustainable Development Goals: SDGs) มาปรับใช้เป็นกรอบในการปรับปรุงตัวชี้วัดการพัฒนาระดับจังหวัด เพื่อให้จังหวัดมีข้อมูลตัวชี้วัดที่สะท้อนระดับการพัฒนาในพื้นที่และสอดคล้องกับเป้าหมายการจัดทำตัวชี้วัด SDGs ในระดับพื้นที่ของประเทศ โดยได้จัดทำข้อมูลเป็นอนุกรมตั้งแต่ปี 2558 - 2562

นำเสนอผลการเปรียบเทียบการพัฒนาในระดับภาพรวม ระดับรายตัวชี้วัด และระดับจังหวัดและกลุ่มจังหวัดในรูปแบบที่ กราฟแท่งเปรียบเทียบ 5 ปี และกราฟใยแมงมุม รวมทั้งตารางข้อมูล เปรียบเทียบ 5 ปีในแต่ละตัวชี้วัดเทียบกับค่ากลางของประเทศ

โดยที่จังหวัด กลุ่มจังหวัดสามารถใช้ตัวชี้วัดชุดใหม่นี้ เป็นเครื่องมือในการวิเคราะห์เปรียบเทียบผลการพัฒนาและแนวโน้มของประเด็นปัญหาในพื้นที่ได้อย่างต่อเนื่อง และนำไปใช้ประกอบการวางแผนและจัดทำแผนพัฒนาจังหวัด และกลุ่มจังหวัด และกำหนดแผนงานโครงการอย่างสอดคล้อง รวมทั้งส่วนราชการสามารถนำตัวชี้วัดไปใช้ประโยชน์ในการวิเคราะห์และชี้พื้นที่เป้าหมายการพัฒนาในระดับจังหวัดและกลุ่มจังหวัดในส่วนที่เกี่ยวข้องกับการกิจเพื่อกำหนดโครงการและงบประมาณได้ชัดเจนยิ่งขึ้น

มติคณะรัฐมนตรี เมื่อวันที่ 25 ตุลาคม 2559 เห็นชอบให้กระทรวงมหาดไทย (มท.) มีกลไกการขับเคลื่อนเป้าหมายการพัฒนาที่ยั่งยืนในระดับพื้นที่ และมติคณะรัฐมนตรี เมื่อวันที่ 24 มีนาคม 2563 รับทราบผลการประชุมคณะกรรมการเพื่อการพัฒนาที่ยั่งยืน (กพย.) ครั้งที่ 1/2562 เมื่อวันที่ 19 ธันวาคม 2562 โดยที่ประชุมเห็นชอบหลักการร่างแผนการขับเคลื่อนเป้าหมายการพัฒนาที่ยั่งยืน (SDGs) สำหรับประเทศไทย

ทั้งนี้ ตัวชี้วัดการพัฒนาระดับจังหวัด (Common Indicators) ชุดใหม่ มีการจัดกลุ่มข้อมูลตัวชี้วัดตามกรอบเป้าหมายการพัฒนาที่ยั่งยืน 5 มิติ (5P) ได้แก่ มิติการพัฒนาคน (People) มิติเศรษฐกิจและความมั่งคั่ง (Prosperity) มิติสิ่งแวดล้อม (Planet) มิติสันติภาพและยุติธรรม (Peace) และมิติความเป็นหุ้นส่วนการพัฒนา (Partnership) ประกอบด้วยตัวชี้วัดในแต่ละมิติดังนี้

¹⁹ ที่มา: https://www.nesdc.go.th/ewt_news.php?nid=11594&filename=index

- 1) มิติการพัฒนาคน (People)
 - 1.1) ร้อยละของประชากรที่อยู่ใต้เส้นความยากจน (ร้อยละ)
 - 1.2) ร้อยละของทารกแรกเกิดที่มีน้ำหนักต่ำกว่าเกณฑ์ (ร้อยละทารกเกิดมีชีพ)
 - 1.3) ร้อยละของประชากรที่เจ็บป่วยที่เป็นผู้ป่วยใน (ร้อยละ)
 - 1.4) อัตราส่วนประชากรต่อแพทย์ (คน/แพทย์)
 - 1.5) อัตราการเข้าเรียนรวมระดับมัธยมศึกษาตอนปลายและอาชีวศึกษา (ร้อยละ)
 - 1.6) จำนวนปีการศึกษาเฉลี่ยประชากรไทย อายุ 15 - 39 ปี (ปี)
 - 1.7) ค่าเฉลี่ยคะแนน O-net มัธยมศึกษาตอนปลาย (คะแนน)
- 2) มิติเศรษฐกิจและความมั่งคั่ง (Prosperity)
 - 2.1) อัตราการเปลี่ยนแปลงของรายได้เฉลี่ยของครัวเรือนในจังหวัด (ร้อยละ)
 - 2.2) อัตราการเปลี่ยนแปลงของผลิตภัณฑ์มวลรวมจังหวัด (ร้อยละ)
 - 2.3) อัตราการว่างงาน (ร้อยละ)
 - 2.4) อัตราส่วนหนี้เฉลี่ยต่อรายได้เฉลี่ยของครัวเรือน (เท่า)
 - 2.5) ผลผลิตภาพแรงงาน (บาท/คน)
 - 2.6) สัดส่วนปริมาณการใช้ไฟฟ้าภาคครัวเรือนต่อประชากร (k-ชั่วโมง/คน)
 - 2.7) สัดส่วนปริมาณน้ำมันเชื้อเพลิงในภาคอุตสาหกรรมต่อ GPP ภาคอุตสาหกรรม (ลิตร/ล้านบาท)
 - 2.8) ร้อยละผู้อยู่ในระบบประกันสังคมต่อกำลังแรงงาน (ร้อยละ)
 - 2.9) ร้อยละของครัวเรือนที่มีบ้านและที่ดินเป็นของตนเอง (ร้อยละ)
 - 2.10) ร้อยละของหมู่บ้านที่ถนนสายหลักใช้การได้ตลอดปี (ร้อยละ)
 - 2.11) สมบัติสิทธิการกระจายรายได้
- 3) มิติสิ่งแวดล้อม (Planet)
 - 3.1) อัตราการเปลี่ยนแปลงของพื้นที่ป่าไม้ในจังหวัด (ร้อยละ)
 - 3.2) สัดส่วนปริมาณขยะที่กำจัดถูกต้องต่อปริมาณขยะที่เกิดขึ้น (ร้อยละ)
 - 3.3) ร้อยละของครัวเรือนที่เข้าถึงน้ำประปา (ร้อยละ)
 - 3.4) ร้อยละของประชากรที่ประสบอุทกภัย (ร้อยละ)
 - 3.5) ร้อยละของประชากรที่ประสบภัยแล้ง (ร้อยละ)
- 4) มิติสันติภาพและยุติธรรม (Peace)
 - 4.1) การแจ้งความคดีชีวิต ร่างกาย เพศ และคดีประทุษร้ายต่อทรัพย์สิน (ต่อแสนคน)
 - 4.2) จำนวนของประชากรในเรือนจำ (ต่อแสนคน)
 - 4.3) จำนวนเจ้าหน้าที่ตำรวจ (ต่อแสนคน)
 - 4.4) อัตราการฆ่าตัวตาย (ต่อแสนคน)
 - 4.5) จำนวนผู้ถูกกักขังที่รอการพิพากษาในสัดส่วนของประชากรในเรือนจำ (ร้อยละ)
- 5) มิติความเป็นหุ้นส่วนการพัฒนา (Partnership)
 - 5.1) ร้อยละของประชากรที่เข้าถึงอินเทอร์เน็ต (ร้อยละ)
 - 5.2) ร้อยละของภาษีที่ท้องถิ่นจัดเก็บได้ต่อรายได้รวมที่ไม่รวมเงินอุดหนุนและเงินอุดหนุนเฉพาะกิจ (ร้อยละ)

5.3) ความสามารถในการเบิกจ่ายงบประมาณของจังหวัด (ร้อยละ)

5.4) สัดส่วนองค์กรชุมชนต่อประชากรแสนคน (แห่ง/แสนคน)

ทั้งนี้ จากรายงานตัวชี้วัดการพัฒนาระดับจังหวัดและกลุ่มจังหวัด เดือนกรกฎาคม พ.ศ. 2564 ของสำนักงานสภาพัฒนาการเศรษฐกิจและสังคมแห่งชาติ สามารถสรุปได้ดังนี้ (ภาคผนวก ข)

1. ดัชนีรวมการพัฒนาจังหวัดปราจีนบุรี

ค่าดัชนีการพัฒนา²⁰ของจังหวัดมีค่ามากแสดงว่าจังหวัดมีการพัฒนาที่ดี (ลำดับที่มาก แสดงว่ามีระดับการพัฒนาที่ดี นั่นคือ ลำดับที่ 1 มีการพัฒนาน้อยที่สุด ลำดับที่ 76 มีการพัฒนามากที่สุด) เห็นได้จากข้อมูลปี 2562 ที่ใช้ในการวิเคราะห์ พบว่า

1.1 การเปรียบเทียบค่าดัชนีระหว่างจังหวัด

1.1.1 ดัชนีรวมการพัฒนาจังหวัดปราจีนบุรี มีค่าเท่ากับ 60.84 เป็นลำดับที่ 69 ของประเทศ ซึ่งสูงกว่าค่ากลางของประเทศ²¹ (ดัชนี = 52.87)

1.1.2 ดัชนีด้านการพัฒนาคน (People) มีค่าเท่ากับ 73.33 เป็นลำดับที่ 69 ของประเทศ ซึ่งสูงกว่าค่ากลางของประเทศ (ดัชนี = 63.20)

1.1.3 ดัชนีด้านเศรษฐกิจและความมั่งคั่ง (Prosperity) มีค่าเท่ากับ 63.13 เป็นลำดับที่ 71 ของประเทศ ซึ่งสูงกว่าค่ากลางของประเทศ (ดัชนี = 50.03)

1.1.4 ดัชนีด้านสิ่งแวดล้อม (Planet) มีค่าเท่ากับ 58.70 เป็นลำดับที่ 64 ของประเทศ ซึ่งสูงกว่าค่ากลางของประเทศ (ดัชนี = 50.92)

1.1.5 ดัชนีด้านสันติภาพและยุติธรรม (Peace) มีค่าเท่ากับ 58.51 เป็นลำดับที่ 17 ของประเทศ ซึ่งต่ำกว่าค่ากลางของประเทศ (ดัชนี = 63.45)

1.1.6 ดัชนีด้านความเป็นหุ้นส่วนพัฒนา (Partnership) มีค่าเท่ากับ 52.44 เป็นลำดับที่ 63 ของประเทศ ซึ่งสูงกว่าค่ากลางของประเทศ (ดัชนี = 44.68)

1.2 การเปรียบเทียบค่าดัชนีระหว่างปี

ดัชนีรวมการพัฒนาจังหวัดปราจีนบุรีปี 2562 มีค่าสูงกว่าปี 2561 และเมื่อพิจารณาในแต่ละมิติการพัฒนา พบว่า ในปี 2562 มิติการพัฒนาคน (People) มิติเศรษฐกิจและความมั่งคั่ง (Prosperity) มิติสิ่งแวดล้อม (Planet) มิติสันติภาพและยุติธรรม (Peace) และมิติความเป็นหุ้นส่วนพัฒนา (Partnership) มีค่าดัชนีสูงกว่าปี 2561

²⁰ การคำนวณดัชนีการพัฒนาระดับจังหวัด

- ดัชนีย่อย คำนวณจากค่าเฉลี่ยเลขคณิต (Arithmetic Mean) จากข้อมูลตัวชี้วัดในแต่ละมิติ
- ดัชนีรวม คำนวณจากค่าเฉลี่ยแบบเรขาคณิต (Geometric Mean) จากดัชนีย่อยทั้ง 5 ด้าน

²¹ ค่ากลางของประเทศ คำนวณจากค่ามัธยฐาน (Median) ของดัชนีผสม (Composite Index) ค่าดัชนีรวม หรือดัชนีย่อยในแต่ละมิติ

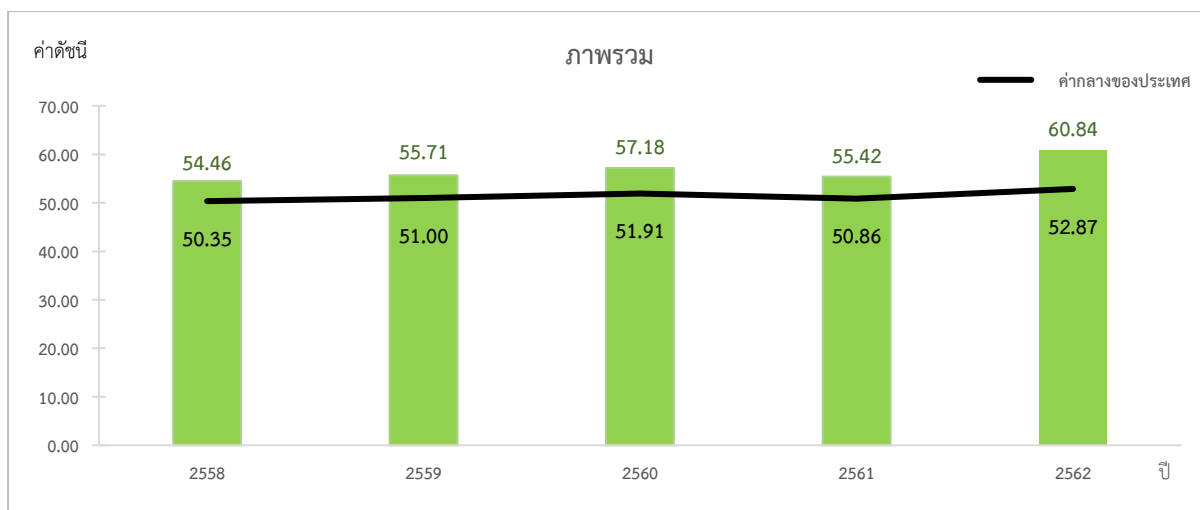

ภาพ 7 ดัชนีการพัฒนาภาพรวมของจังหวัดปราจีนบุรีเทียบกับค่ากลางประเทศ

* ที่มา : ข้อมูลจากตัวชี้วัดการพัฒนาระดับจังหวัดและกลุ่มจังหวัด เดือนกรกฎาคม ปี 2564, สำนักงานสภาพัฒนาการเศรษฐกิจและสังคมแห่งชาติ

2. ดัชนีด้านการพัฒนาคน (People)

ค่าดัชนีการพัฒนามีค่ามากแสดงว่าจังหวัดมีการพัฒนาที่ดี ตามข้อมูลสถิติในปี 2562 พบว่า

2.1 การเปรียบเทียบค่าดัชนีระหว่างจังหวัด ปี 2562 ดัชนีด้านการพัฒนาคน (People) มีค่าเท่ากับ 73.33 เป็นลำดับที่ 69 ของประเทศ สูงกว่าค่ากลางของประเทศ (ดัชนี = 63.20) ขณะที่ดัชนีด้านการพัฒนาคน (People) ปี 2562 (ดัชนี = 73.33) สูงกว่าปี 2561 (ดัชนี = 71.98)

2.2 การเปรียบเทียบค่าดัชนีระหว่างปี

ดัชนีด้านการพัฒนาคน (People) จังหวัดปราจีนบุรีปี 2562 มีค่าสูงกว่าปี 2561 เมื่อพิจารณาค่าตัวชี้วัดการพัฒนา ในปี 2562 เทียบกับปี 2561 พบว่า ตัวชี้วัดที่มีการพัฒนาที่ดีขึ้น ได้แก่

- ตัวชี้วัด PP_03 ร้อยละของประชากรที่เจ็บป่วยที่เป็นผู้ป่วยใน (ร้อยละ)
- ตัวชี้วัด PP_06 จำนวนปีการศึกษาเฉลี่ยประชากรไทยอายุ 15-59 ปี (ปี)
- ตัวชี้วัด PP_07 ค่าเฉลี่ยคะแนน o-net มัธยมศึกษาตอนปลาย (คะแนน)

ในขณะที่ตัวชี้วัดที่ต้องมีการพัฒนาให้ดีขึ้นต่อไป ได้แก่

- ตัวชี้วัด PP_01 ร้อยละของประชากรที่อยู่ใต้เส้นความยากจน (ร้อยละ)
- ตัวชี้วัด PP_02 ร้อยละของทารกแรกเกิดที่มีน้ำหนักต่ำกว่าเกณฑ์
- ตัวชี้วัด PP_04 อัตราส่วนประชากรต่อแพทย์ (คน/แพทย์)
- ตัวชี้วัด PP_05 อัตราการเข้าเรียนรวมระดับมัธยมศึกษาตอนปลายและอาชีวศึกษา (ร้อยละ)

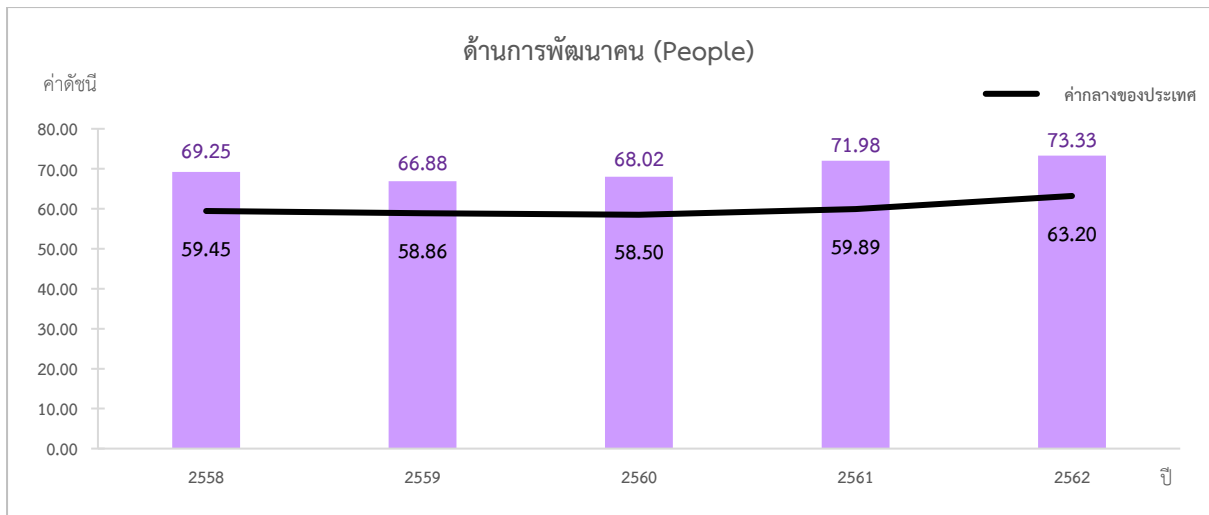

ภาพ 8 ดัชนีด้านการพัฒนาคน (People) ของจังหวัดปราจีนบุรีเทียบกับค่ากลางประเทศ

* ที่มา : ข้อมูลจากตัวชี้วัดการพัฒนาระดับจังหวัดและกลุ่มจังหวัด เดือนกรกฎาคม ปี 2564 ของสำนักงานสภาพัฒนาการเศรษฐกิจและสังคมแห่งชาติ

นั่นคือ จังหวัดปราจีนบุรีมีการพัฒนาคนที่ดีขึ้นจากปีที่ผ่านมา และยังคงต้องการการพัฒนาเพิ่มขึ้นเมื่อเทียบกับภาพรวมของประเทศ ทั้งในเรื่องปัญหาความยากจนของประชากร ปัญหาสุขภาพในเด็กแรกเกิด ปัญหาแพทย์ไม่เพียงพอกับประชากร รวมถึงปัญหาทางการศึกษาของประชากรในวัยเรียน เพื่อให้จังหวัดมีการพัฒนาคนให้เป็นไปในทิศทางที่ดีขึ้นและยั่งยืนต่อไป

3. ด้านเศรษฐกิจและความมั่งคั่ง (Prosperity)

ค่าดัชนีการพัฒนามีค่ามากแสดงว่าจังหวัดมีการพัฒนาที่ดี ตามข้อมูลสถิติในปี 2562 พบว่า

3.1 การเปรียบเทียบค่าดัชนีระหว่างจังหวัด ปี 2562 ดัชนีด้านเศรษฐกิจและความมั่งคั่ง (Prosperity) มีค่าเท่ากับ 63.13 เป็นลำดับที่ 71 ของประเทศ สูงกว่าค่ากลางของประเทศ (ดัชนี = 50.03) ขณะที่ดัชนีด้านเศรษฐกิจและความมั่งคั่ง (Prosperity) ปี 2562 (ดัชนี = 63.13) สูงกว่าปี 2561 (ดัชนี = 60.13) ซึ่งค่าดัชนีปี 2561 มีค่าสูงกว่าค่ากลางของประเทศ (ดัชนี = 50.06) นั่นคือ จังหวัดปราจีนบุรีมีการพัฒนาด้านเศรษฐกิจและความมั่งคั่งไปในทิศทางที่ดีขึ้นจากปีที่ผ่านมา

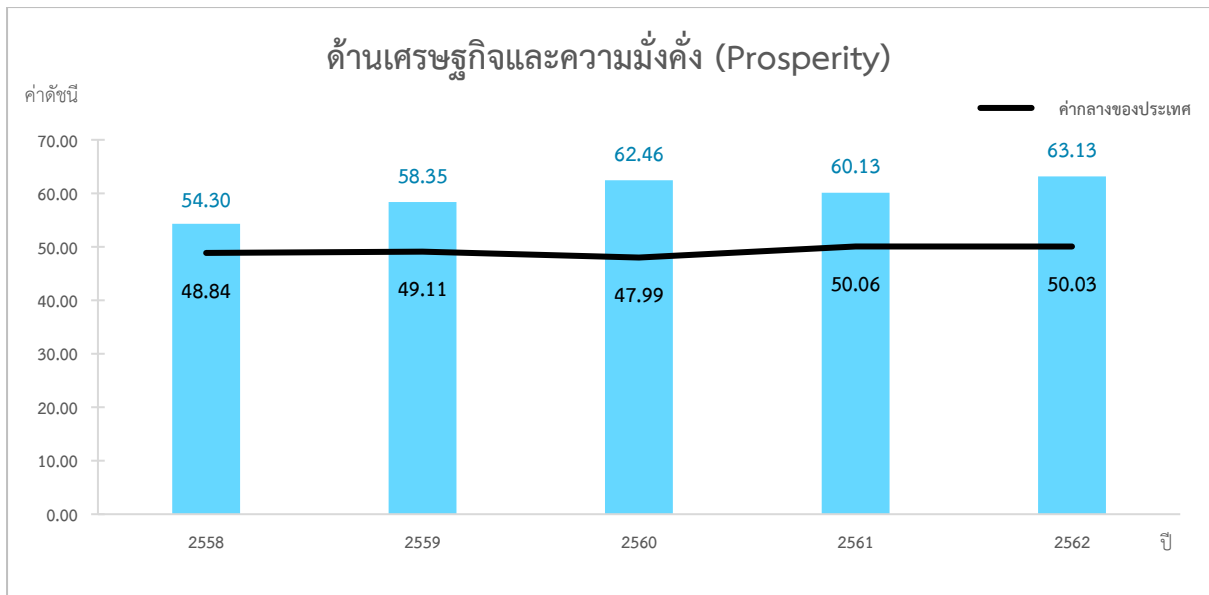

ภาพ 9 ดัชนีการพัฒนาด้านเศรษฐกิจและความมั่งคั่ง (Prosperity) ของจังหวัดปราจีนบุรีเทียบกับค่ากลางประเทศ
 * ที่มา: ข้อมูลจากตัวชี้วัดการพัฒนาระดับจังหวัดและกลุ่มจังหวัด เดือนกรกฎาคม ปี 2564 ของสำนักงานสภาพัฒนาการเศรษฐกิจและสังคมแห่งชาติ

3.2 การเปรียบเทียบค่าดัชนีระหว่างปี

ดัชนีด้านเศรษฐกิจและความมั่งคั่ง (Prosperity) จังหวัดปราจีนบุรีปี 2562 มีค่าสูงกว่าปี 2561 เมื่อพิจารณาอัตราการเปลี่ยนแปลงตัวชี้วัด ในปี 2562 เทียบกับปี 2561 พบว่า ตัวชี้วัดที่มีการพัฒนาที่ดีขึ้น ได้แก่

- ตัวชี้วัด PT_01 อัตราการเปลี่ยนแปลงของรายได้เฉลี่ยของครัวเรือนในจังหวัด (ร้อยละ)
- ตัวชี้วัด PT_02 อัตราการเปลี่ยนแปลงของผลิตภัณฑ์มวลรวมจังหวัด (ร้อยละ)
- ตัวชี้วัด PT_05 ผลผลิตภาพแรงงาน (บาท/คน)
- ตัวชี้วัด PT_06 สัดส่วนปริมาณการใช้ไฟฟ้าภาคครัวเรือนต่อประชากร (kw-ชั่วโมง/คน)
- ตัวชี้วัด PT_09 ร้อยละของครัวเรือนที่มีบ้านและที่ดินเป็นของตนเอง (ร้อยละ) และ
- ตัวชี้วัด PT_10 ร้อยละของหมู่บ้านที่ถนนสายหลักใช้การได้ตลอดปี (ร้อยละ)
- ตัวชี้วัด PT_11 สัมประสิทธิ์การกระจายรายได้

ในขณะเดียวกันตัวชี้วัดที่ต้องมีการพัฒนาให้ดีขึ้นต่อไป ได้แก่

- ตัวชี้วัด PT_03 อัตราการว่างงาน (ร้อยละ)
- ตัวชี้วัด PT_04 อัตราส่วนหนี้เฉลี่ยต่อรายได้เฉลี่ยของครัวเรือน (เท่า)
- ตัวชี้วัด PT_07 สัดส่วนปริมาณน้ำมันเชื้อเพลิงในภาคอุตสาหกรรมต่อ GDP ภาคอุตสาหกรรม (ลิตร/ล้านบาท)
- ตัวชี้วัด PT_08 ร้อยละผู้อยู่ในระบบประกันสังคมต่อกำลังแรงงาน (ร้อยละ)

นั่นคือ จังหวัดปราจีนบุรีมีการพัฒนาด้านเศรษฐกิจและความมั่งคั่งที่ดีขึ้นจากปีที่ผ่านมา และยังคงต้องการการพัฒนาเพิ่มการมีงานทำ แรงงานในระบบประกันสังคม การพัฒนาภาคอุตสาหกรรม และเพิ่มรายได้ของครัวเรือน

4. ด้านสิ่งแวดล้อม (Planet)

ค่าดัชนีการพัฒนามีค่ามากแสดงจังหวัดมีการพัฒนาที่ดี ตามข้อมูลสถิติในปี 2562 พบว่า

4.1 การเปรียบเทียบค่าดัชนีระหว่างจังหวัด ปี 2562 ดัชนีด้านสิ่งแวดล้อม (Planet) มีค่าเท่ากับ 58.70 เป็นลำดับที่ 64 ของประเทศ สูงกว่าค่ากลางของประเทศ (ดัชนี = 50.92) ขณะที่ดัชนีด้านสิ่งแวดล้อม (Planet) ปี 2562 (ดัชนี = 58.70) สูงกว่าปี 2561 (ดัชนี = 51.54) ซึ่งค่าดัชนีปี 2561 มีค่าต่ำกว่าค่ากลางของประเทศ (ดัชนี = 51.60) นั่นคือ จังหวัดปราจีนบุรีมีการพัฒนาด้านสิ่งแวดล้อมไปในทิศทางที่ดีขึ้นจากปีที่ผ่านมา

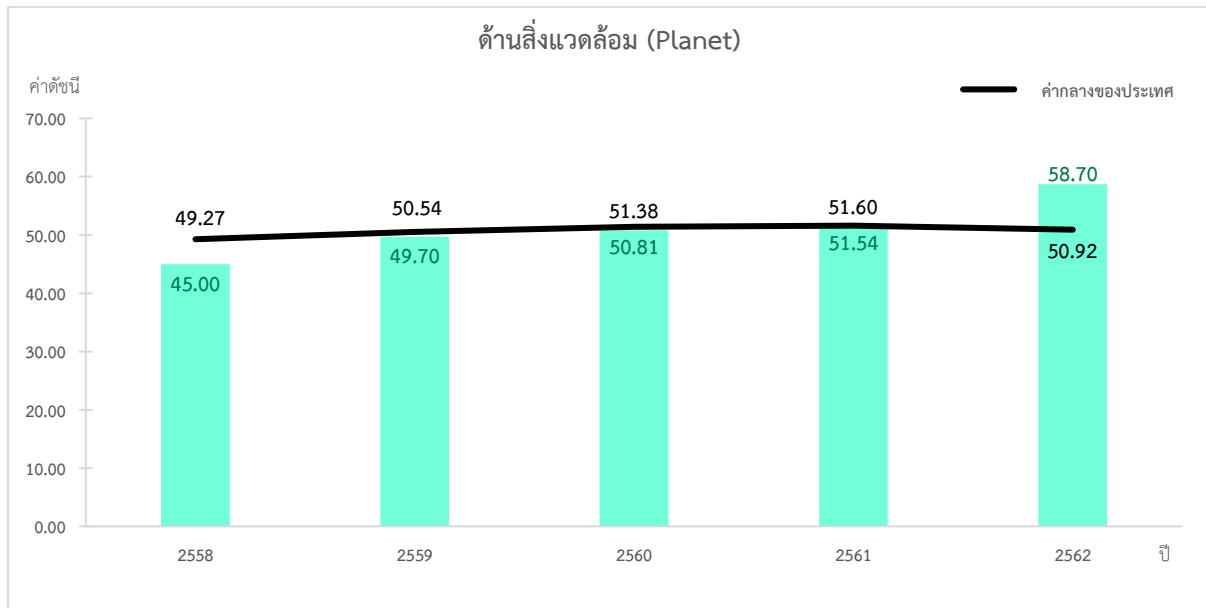

ภาพ 10 ดัชนีการพัฒนาด้านสิ่งแวดล้อม (Planet) ของจังหวัดปราจีนบุรีเทียบกับค่ากลางประเทศ

* ที่มา: ข้อมูลจากตัวชี้วัดการพัฒนาระดับจังหวัดและกลุ่มจังหวัด เดือนกรกฎาคม ปี 2564 ของสำนักงานสภาพัฒนาการเศรษฐกิจและสังคมแห่งชาติ

4.2 การเปรียบเทียบค่าดัชนีระหว่างปี

ดัชนีด้านสิ่งแวดล้อม (Planet) จังหวัดปราจีนบุรีปี 2562 มีค่าสูงกว่าปี 2561 เมื่อพิจารณาอัตราการเปลี่ยนแปลงตัวชี้วัด ในปี 2562 เทียบกับปี 2561 พบว่า ตัวชี้วัดที่มีการพัฒนาที่ดีขึ้นคือ PN_03 ร้อยละของครัวเรือนที่เข้าถึงน้ำประปา (ร้อยละ) ขณะเดียวกันตัวชี้วัดที่ต้องมีการพัฒนาให้ดีขึ้นต่อไป คือ ตัวชี้วัด PN_01 อัตราการเปลี่ยนแปลงของพื้นที่ป่าไม้ในจังหวัด (ร้อยละ)

ในขณะที่ไม่มีข้อมูลปี 2562 ในการเปรียบเทียบข้อมูล จำนวน 3 ตัวชี้วัด ได้แก่ PN_02 สัดส่วนปริมาณขยะที่กำจัดถูกต้องต่อปริมาณขยะที่เกิดขึ้น (ร้อยละ) PN_04 ร้อยละของประชากรที่ประสบอุทกภัย (ร้อยละ) และตัวชี้วัด PN_05 ร้อยละของประชากรที่ประสบภัยแล้ง (ร้อยละ) นั่นคือ จังหวัดปราจีนบุรีมีค่าดัชนีการพัฒนาด้านสิ่งแวดล้อมที่สูงกว่าปีที่ผ่านมา แต่ขณะเดียวกันต้องมีการพัฒนาเพื่อเพิ่มพื้นที่ป่าไม้ การบริหารจัดการขยะ รวมถึงการบริหารจัดการภัยพิบัติ (อุทกภัย และภัยแล้ง)

5. ด้านสันติภาพและยุติธรรม (Peace)

ค่าดัชนีการพัฒนามีค่ามากแสดงจังหวัดมีการพัฒนาที่ดี ตามข้อมูลสถิติในปี 2562 พบว่า

5.1 การเปรียบเทียบค่าดัชนีระหว่างจังหวัด ปี 2562 ดัชนีด้านสันติภาพและยุติธรรม (Peace) มีค่าเท่ากับ 58.51 เป็นลำดับที่ 17 ของประเทศ ต่ำกว่าค่ากลางของประเทศ (ดัชนี = 63.45) ขณะที่ดัชนีด้านสันติภาพและยุติธรรม (Peace) ปี 2562 (ดัชนี = 58.51) สูงกว่าปี 2561 (ดัชนี = 56.69) ซึ่งค่าดัชนีปี 2561 มีค่าต่ำกว่าค่ากลางของประเทศ (ดัชนี = 62.02) นั่นคือ จังหวัดปราจีนบุรีมีการพัฒนาด้านสันติภาพและยุติธรรมไปในทิศทางที่ดีขึ้นจากปีที่ผ่านมา แต่สถานการณ์เป็นไปในทิศทางที่ไม่ดีเมื่อเทียบกับภาพรวมของประเทศ

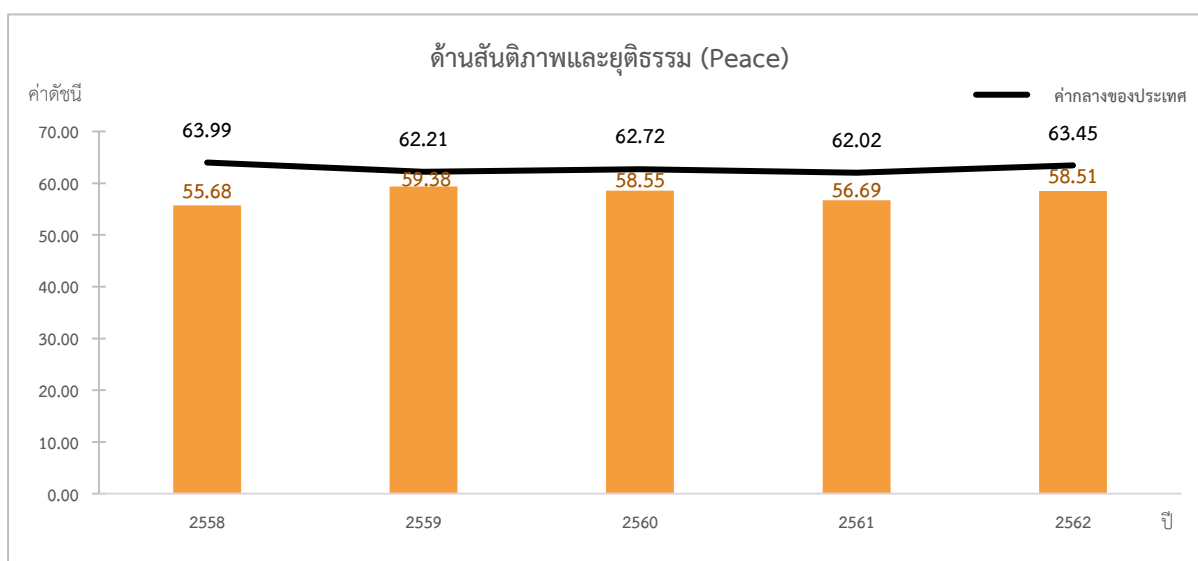

ภาพ 11 ดัชนีการพัฒนาด้านสันติภาพและยุติธรรม (Peace) ของจังหวัดปราจีนบุรีเทียบกับค่ากลางประเทศ

* ที่มา: ข้อมูลจากตัวชี้วัดการพัฒนาระดับจังหวัดและกลุ่มจังหวัด เดือนกรกฎาคม ปี 2564 ของสำนักงานสภาพัฒนาการเศรษฐกิจและสังคมแห่งชาติ

5.2 การเปรียบเทียบค่าดัชนีระหว่างปี

ดัชนีด้านสันติภาพและยุติธรรม (Peace) จังหวัดปราจีนบุรีปี 2562 มีค่าสูงกว่าปี 2561 เมื่อพิจารณาอัตราการเปลี่ยนแปลงตัวชี้วัด ในปี 2562 เทียบกับปี 2561 พบว่า ตัวชี้วัดที่มีการพัฒนาที่ดีขึ้นคือ PC_01 การแจ้งความคดีชีวิต ร่างกาย เพศ และคดีประทุษร้ายต่อทรัพย์สิน (ต่อแสนคน) ขณะเดียวกันตัวชี้วัดที่ต้องมีการพัฒนาให้ดีขึ้นต่อไป ได้แก่

- ตัวชี้วัด PC_02 จำนวนของประชากรในเรือนจำ (ต่อแสนคน)
- ตัวชี้วัด PC_03 จำนวนเจ้าหน้าที่ตำรวจ (ต่อแสนคน)
- ตัวชี้วัด PC_04 อัตราการฆ่าตัวตาย (ต่อแสนคน)
- ตัวชี้วัด PC_05 จำนวนผู้ถูกกักขังที่รอการพิพากษาในสัดส่วนของประชากรในเรือนจำ (ร้อยละ)

นั่นคือ จังหวัดปราจีนบุรีมีค่าดัชนีการพัฒนาด้านสันติภาพและยุติธรรม ที่สูงกว่าปีที่ผ่านมา แต่ต่ำกว่าค่ากลางของประเทศ ดังนั้น จึงต้องมีการดูแลรักษาความปลอดภัยในชีวิตและทรัพย์สินของประชาชนเพื่อลดปัญหาการก่ออาชญากรรม รวมทั้งการดูแลสุขภาวะทางจิตของประชากรเพื่อลดอัตราการฆ่าตัวตาย

6. ด้านความเป็นหุ้นส่วนพัฒนา (Partnership)

ค่าดัชนีการพัฒนามีค่ามากแสดงจังหวัดมีการพัฒนาที่ดี ตามข้อมูลสถิติในปี 2562 พบว่า

6.1 การเปรียบเทียบค่าดัชนีระหว่างจังหวัด ปี 2562 ดัชนีด้านความเป็นหุ้นส่วนพัฒนา (Partnership) มีค่าเท่ากับ 52.44 เป็นลำดับที่ 63 ของประเทศ สูงกว่าค่ากลางของประเทศ (ดัชนี = 44.68) ขณะที่ดัชนีด้านความเป็นหุ้นส่วนพัฒนา (Partnership) ปี 2562 (ดัชนี = 52.44) สูงกว่าปี 2561 (ดัชนี = 41.32) ซึ่งค่าดัชนีปี 2561 มีค่าสูงกว่าค่ากลางของประเทศ (ดัชนี = 38.69) นั่นคือ จังหวัดปราจีนบุรีมีการพัฒนาด้านความเป็นหุ้นส่วนพัฒนาไปในทิศทางที่ดีขึ้นจากปีที่ผ่านมา

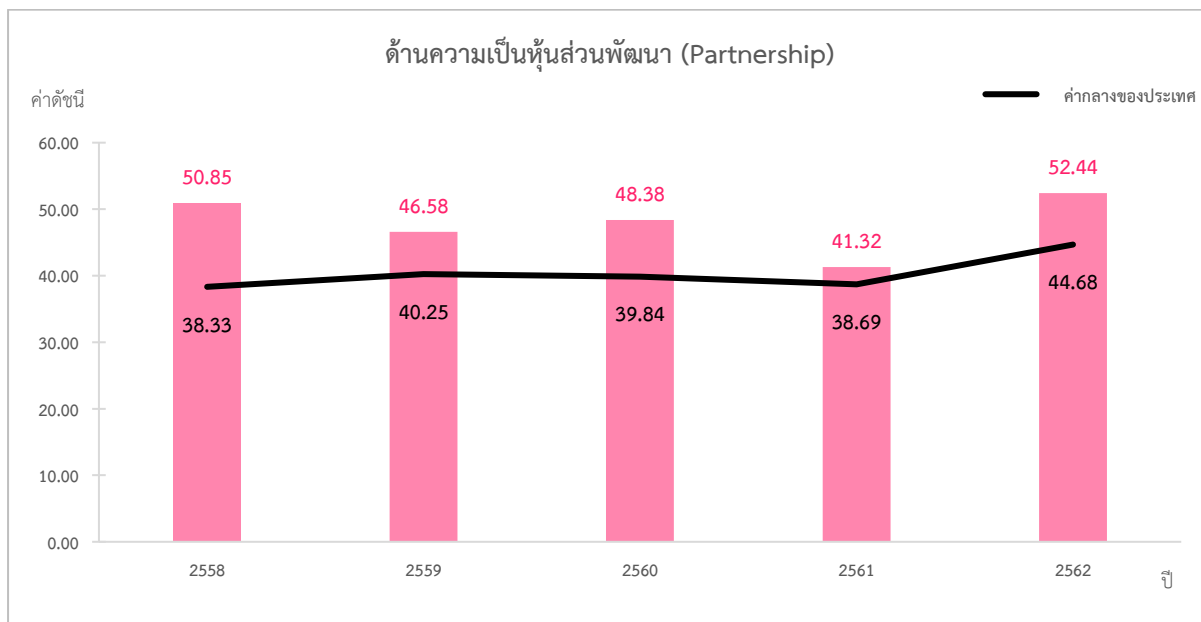

ภาพ 12 ดัชนีการพัฒนาด้านความเป็นหุ้นส่วนพัฒนา (Partnership) ของจังหวัดปราจีนบุรีเทียบกับค่ากลางประเทศ

* ที่มา: ข้อมูลจากตัวชี้วัดการพัฒนาระดับจังหวัดและกลุ่มจังหวัด เดือนกรกฎาคม ปี 2564 ของสำนักงานสภาพัฒนาการเศรษฐกิจและสังคมแห่งชาติ

6.2 การเปรียบเทียบค่าดัชนีระหว่างปี

ดัชนีด้านเศรษฐกิจและความมั่งคั่ง (Prosperity) จังหวัดปราจีนบุรีปี 2562 มีค่าสูงกว่าปี 2561 เมื่อพิจารณาอัตราการเปลี่ยนแปลงตัวชี้วัด ในปี 2562 เทียบกับปี 2561 พบว่า ตัวชี้วัดที่มีการพัฒนาที่ดีขึ้นทั้ง 4 ตัวชี้วัด ได้แก่

- ตัวชี้วัด PS_01 ร้อยละของประชากรที่เข้าถึงอินเทอร์เน็ต (ร้อยละ)
- ตัวชี้วัด PS_02 ร้อยละภาษีที่ท้องถิ่นจัดเก็บได้ต่อรายได้รวมที่ไม่รวมเงินอุดหนุนและเงินอุดหนุนเฉพาะกิจ
- ตัวชี้วัด PS_03 ความสามารถในการเบิกจ่ายงบประมาณของจังหวัด (ร้อยละ)
- ตัวชี้วัด PS_04 สัดส่วนองค์กรชุมชนต่อประชากรแสนคน (แห่ง/แสนคน)

นั่นคือ จังหวัดปราจีนบุรีมีค่าดัชนีการพัฒนาด้านความเป็นหุ้นส่วนพัฒนาที่ดีกว่าปีที่ผ่านมา และสูงกว่าค่ากลางของประเทศ ซึ่งแสดงให้เห็นว่าจังหวัดปราจีนบุรีมีการพัฒนาและการบริหารจัดการที่ดีเพื่อให้สามารถดำเนินงานตามแผนที่กำหนดไว้ ซึ่งจะส่งผลให้จังหวัดสามารถปฏิบัติงานได้ตรงตามแผนงานและคาบเวลาที่กำหนดตามเป้าหมาย

รายการข้อมูลสถิติทางการที่เกี่ยวข้องกับการพัฒนาในระดับจังหวัด

จากรายงานตัวชี้วัดการพัฒนาระดับจังหวัดและกลุ่มจังหวัด เดือนกรกฎาคม พ.ศ. 2564 ของสำนักงานสภาพัฒนาการเศรษฐกิจและสังคมแห่งชาติ พบว่า จังหวัดปราจีนบุรีมีตัวชี้วัดที่ต้องการพัฒนาในมิติด้านสันติภาพและยุติธรรม (Peace) เป็นหลัก เพื่อให้ค่าดัชนีการพัฒนามีค่าสูงกว่าค่ากลางของประเทศ เนื่องจากการพัฒนาด้านสันติภาพและยุติธรรม (Peace) มีค่าดัชนีเท่ากับ 58.51 ซึ่งต่ำกว่าค่ากลางของประเทศ (ดัชนี = 63.45) ในขณะเดียวกันต้องมีการพัฒนาในมิติด้านอื่น ๆ ควบคู่กันไปด้วย ซึ่งการพัฒนาในแต่ละมิติจะต้องอาศัยข้อมูลต่าง ๆ ที่เกี่ยวข้องเป็นตัวบ่งชี้ว่าจังหวัดได้มีการพัฒนาไปในทิศทางที่ดีขึ้น

ดังนั้น ในการพัฒนาในแต่ละมิตินั้น จะต้องมีการกำหนดรายการข้อมูลต่าง ๆ ที่เกี่ยวข้อง และมีความสอดคล้องกับประเด็นการพัฒนาจังหวัดด้วย โดยเริ่มจากการวิเคราะห์ห่วงโซ่คุณค่า (Value Chain) และจัดทำผังสถิติทางการ²² ตามประเด็นการพัฒนาจังหวัด เพื่อให้สามารถตอบโจทย์การพัฒนาในระดับจังหวัดในแต่ละมิติได้ โดยมีรายละเอียดดังนี้

3.1 ประเด็นการพัฒนาที่ 1 : สังคมที่มีคุณภาพ เป็นเมืองแห่งความสุข ประชาชนมีคุณภาพชีวิตที่ดี ดำรงชีวิตตามหลักปรัชญาเศรษฐกิจพอเพียง

วัตถุประสงค์

1. เพื่อสร้างสังคมที่มีคุณภาพ เป็นเมืองแห่งความสุข ประชาชนเป็นคนดี มีความรู้ มีสุขภาพดี รายได้ดี และสิ่งแวดล้อมดี
2. เพื่อสร้างความปลอดภัยในชีวิตและทรัพย์สินของประชาชนให้มีคุณภาพปราศจากภัยคุกคาม
3. ประชาชนมีคุณภาพชีวิตที่ดีทุกช่วงวัย ดำรงชีวิตตามหลักปรัชญาเศรษฐกิจพอเพียง บนความผสมผสานระหว่างสังคมเกษตรกรรม และอุตสาหกรรม
4. ประชาชนได้รับการบริการจากหน่วยงานภาครัฐที่มีคุณภาพและมีความพึงพอใจในการรับบริการ

ตัวชี้วัด

1. ร้อยละของรายได้เฉลี่ยต่อคนต่อปีของผลิตภัณฑ์มวลรวมของจังหวัดปราจีนบุรี
2. ร้อยละการเพิ่มขึ้นของผลสัมฤทธิ์ทางการศึกษา
3. ร้อยละของปัญหาทางสังคม อาทิ การท้องก่อนวัยอันควร ความรุนแรงในครอบครัว และการหยุดเรียนกลางคันลดลง
4. ร้อยละของการเกิดอุบัติเหตุและอาชญากรรมทุกประเภทลดลงจากปีที่ผ่านมา
5. จำนวนบริการสาธารณะด้านสังคมและความมั่นคงที่มีคุณภาพ

²² ผังสถิติทางการมีส่วนประกอบสำคัญ คือ ห่วงโซ่คุณค่า (VC) ปัจจัยแห่งความสำเร็จ (CSF) ตัวชี้วัด รายการสถิติทางการ การจัดจำแนกระดับการนำเสนอผล สถานะ หน่วยงาน การส่งข้อมูลให้ส่วนราชการส่วนกลาง (กระทรวง กรม) หรือไม่ และหมายเหตุ ซึ่งภายใต้ผังสถิติทางการจะมีสถิติทางการที่มีความสำคัญและจำเป็นในการกำหนดนโยบาย การติดตาม และประเมินผลการดำเนินงานในจังหวัด

ในการขับเคลื่อนประเด็นการพัฒนาที่ 1 : สังคมที่มีคุณภาพ เป็นเมืองแห่งความสุข ประชาชนมีคุณภาพชีวิตที่ดี ดำรงชีวิตตามหลักปรัชญาเศรษฐกิจพอเพียง จากดัชนีความก้าวหน้าของคน (Human Achievement Index - HAI) ปี 2562 ของจังหวัดปราจีนบุรีจะอยู่ในลำดับที่ดีคือ 18 ของประเทศ (ดัชนี = 0.6336) แต่เมื่อพิจารณารายตัวชี้วัดพบว่าตัวชี้วัดที่อยู่ในระดับค่อนข้างต่ำที่ควรมีการพัฒนาด้านสุขภาพคือ ประชากรที่พิการ และสุขภาพจิต ด้านการศึกษาคือ คะแนนเฉลี่ยการทดสอบ O-Net ระดับศึกษาตอนปลาย ด้านชีวิตการงานคือ การว่างงาน การประสบอุบัติเหตุอันตรายหรือเจ็บป่วยจากการทำงาน ด้านรายได้คือ รายได้เฉลี่ยของครัวเรือนต่อเดือน ด้านที่อยู่อาศัยและสภาพแวดล้อมคือ ครัวเรือนที่มีบ้านและที่ดินเป็นของตนเองและสัดส่วนเฉลี่ยการปล่อยก๊าซเรือนกระจก ด้านชีวิตครอบครัวและชุมชนทั้ง 4 ตัวชี้วัด ด้านการคมนาคมและการสื่อสารคือ หมู่บ้านที่ถนนสายหลักใช้การได้ตลอดปี จำนวนคดีอุบัติเหตุบนท้องถนน และประชากรที่มีโทรศัพท์มือถือ ด้านการมีส่วนร่วมคือ ครัวเรือนที่เป็นสมาชิกกลุ่ม/องค์กรในท้องถิ่นและครัวเรือนที่มีส่วนร่วมทำกิจกรรมสาธารณะของหมู่บ้าน

ดังนั้นจึงต้องดำเนินการจัดทำห่วงโซ่คุณค่า (Value Chain) ที่สอดคล้องกับแผนพัฒนาจังหวัดปราจีนบุรี เรื่อง “สังคมที่มีคุณภาพ เป็นเมืองแห่งความสุข ประชาชนมีคุณภาพชีวิตที่ดี ดำรงชีวิตตามหลักปรัชญาเศรษฐกิจพอเพียง” และคัดเลือกปัจจัยสู่ความสำเร็จ (Critical Success Factor) พร้อมทั้งจัดทำผังสถิติทางการ เรื่อง “สังคมที่มีคุณภาพ เป็นเมืองแห่งความสุข ประชาชนมีคุณภาพชีวิตที่ดี ดำรงชีวิตตามหลักปรัชญาเศรษฐกิจพอเพียง” ที่ประกอบด้วยการข้อมูลสถิติทางการที่สามารถนำไปใช้ติดตามและประเมินผลในเรื่องดังกล่าวได้ ซึ่งมีรายละเอียดดังนี้

3.1.1 ห่วงโซ่คุณค่า (Value Chain) ที่สอดคล้องกับแผนพัฒนาจังหวัดปราจีนบุรี

แนวคิดการจัดทำห่วงโซ่คุณค่าที่สอดคล้องกับแผนพัฒนาจังหวัดปราจีนบุรี “ประเด็นการพัฒนาที่ 1 : สังคมที่มีคุณภาพ เป็นเมืองแห่งความสุข ประชาชนมีคุณภาพชีวิตที่ดี ดำรงชีวิตตามหลักปรัชญาเศรษฐกิจพอเพียง” โดยเริ่มจากการศึกษาห่วงโซ่คุณค่าของประเทศไทย 140 เป้าหมายแผนแม่บทย่อยภายใต้แผนแม่บทภายใต้ยุทธศาสตร์ชาติ (23 ด้าน) ดังนี้

- ประเด็น 6 พื้นที่และเมืองน่าอยู่อัจฉริยะ มี 2 แผนแม่บทย่อย 3 เป้าหมาย
- ประเด็น 11 การพัฒนาศักยภาพคนตลอดช่วงชีวิต มี 5 แผนแม่บทย่อย 6 เป้าหมาย
- ประเด็น 12 การพัฒนาการเรียนรู้ มี 2 แผนแม่บทย่อย 2 เป้าหมาย
- ประเด็น 13 การเสริมสร้างให้คนไทยมีสุขภาวะที่ดี มี 5 แผนแม่บทย่อย 5 เป้าหมาย

จากนั้นดำเนินการจัดทำห่วงโซ่คุณค่า (Value Chain) พื้นที่และเมืองน่าอยู่อัจฉริยะ ดังภาพ 13 การพัฒนาศักยภาพคนตลอดช่วงชีวิต ดังภาพ 14 การพัฒนาการเรียนรู้ ดังภาพ 15 การเสริมสร้างให้คนไทยมีสุขภาวะที่ดี ดังภาพ 16 รวมทั้งศึกษาห่วงโซ่คุณค่ามาตรฐาน (Generic Value Chain) ประเด็นการพัฒนาทรัพยากรมนุษย์และคุณภาพชีวิต จากนั้นดำเนินการจัดทำห่วงโซ่คุณค่า (Value Chain) ที่สอดคล้องกับแผนพัฒนาจังหวัดปราจีนบุรี “สังคมที่มีคุณภาพ เป็นเมืองแห่งความสุข ประชาชนมีคุณภาพชีวิตที่ดี ดำรงชีวิตตามหลักปรัชญาเศรษฐกิจพอเพียง” ได้ดังภาพ 17

ห่วงโซ่คุณค่า (Value Chain) “พื้นที่และเมืองน่ายุทธจักร”

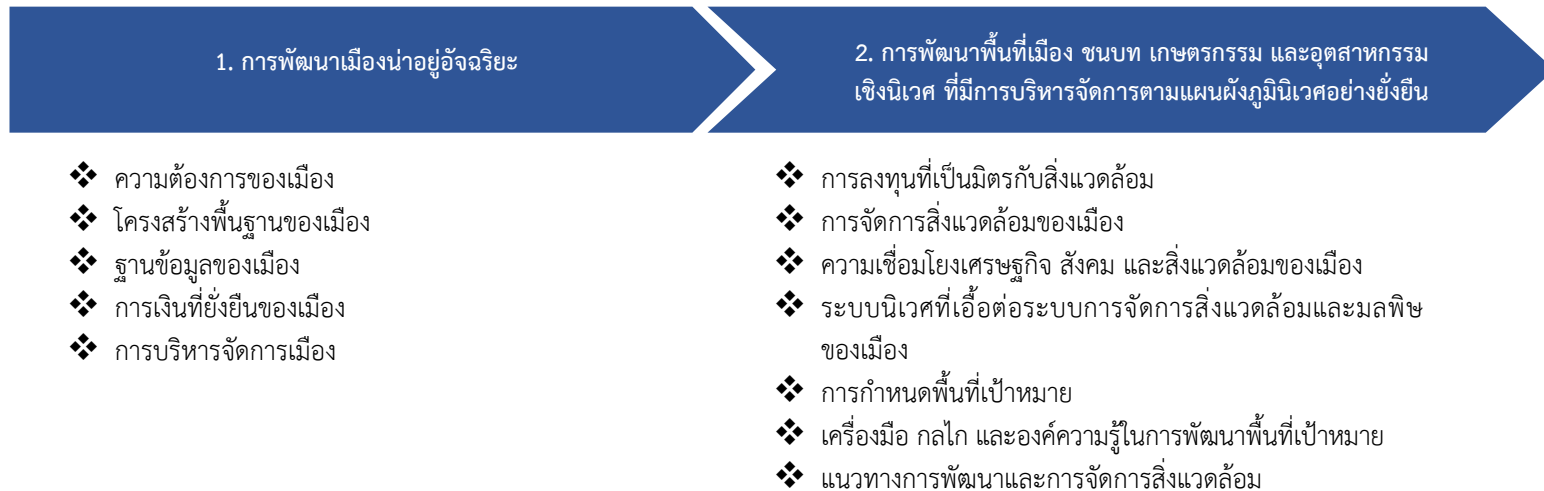

ภาพ 13 ห่วงโซ่คุณค่า (Value Chain) “พื้นที่และเมืองน่ายุทธจักร”

ห่วงโซ่คุณค่า (Value Chain) “การพัฒนาศักยภาพคนตลอดช่วงชีวิต”

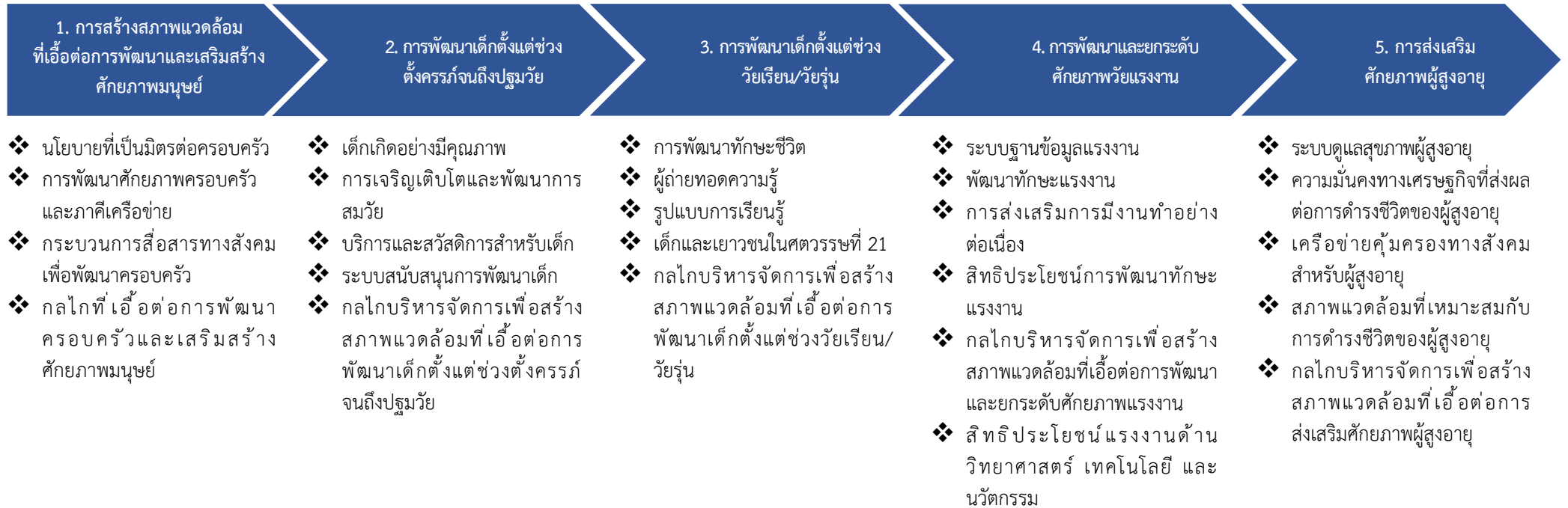

ภาพ 14 ห่วงโซ่คุณค่า (Value Chain) “การพัฒนาศักยภาพคนตลอดช่วงชีวิต”

ห่วงโซ่คุณค่า (Value Chain) “การพัฒนาการเรียนรู้”

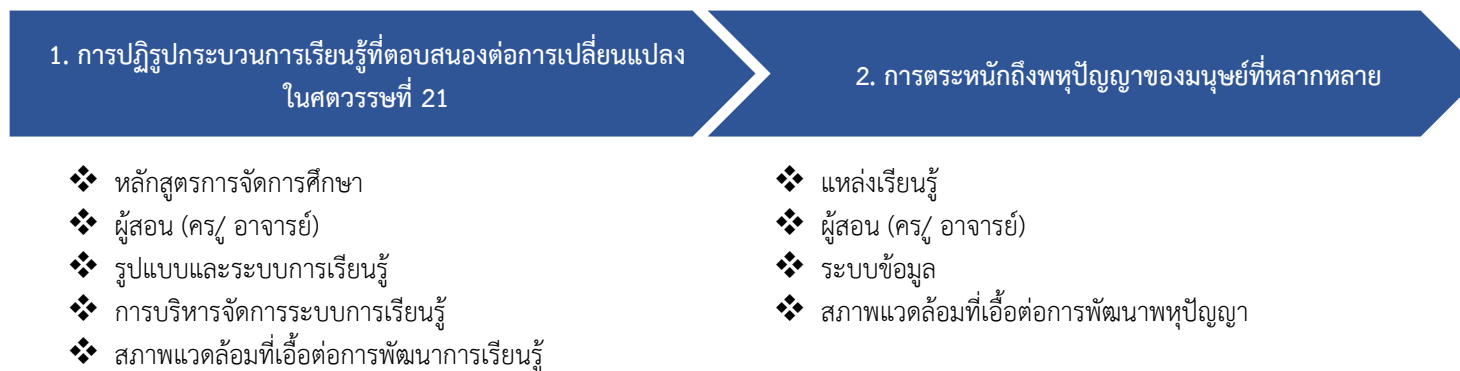

ภาพ 15 ห่วงโซ่คุณค่า (Value Chain) “การพัฒนาการเรียนรู้”

ห่วงโซ่คุณค่า (Value Chain) “การเสริมสร้างให้คนไทยมีสุขภาวะที่ดี”

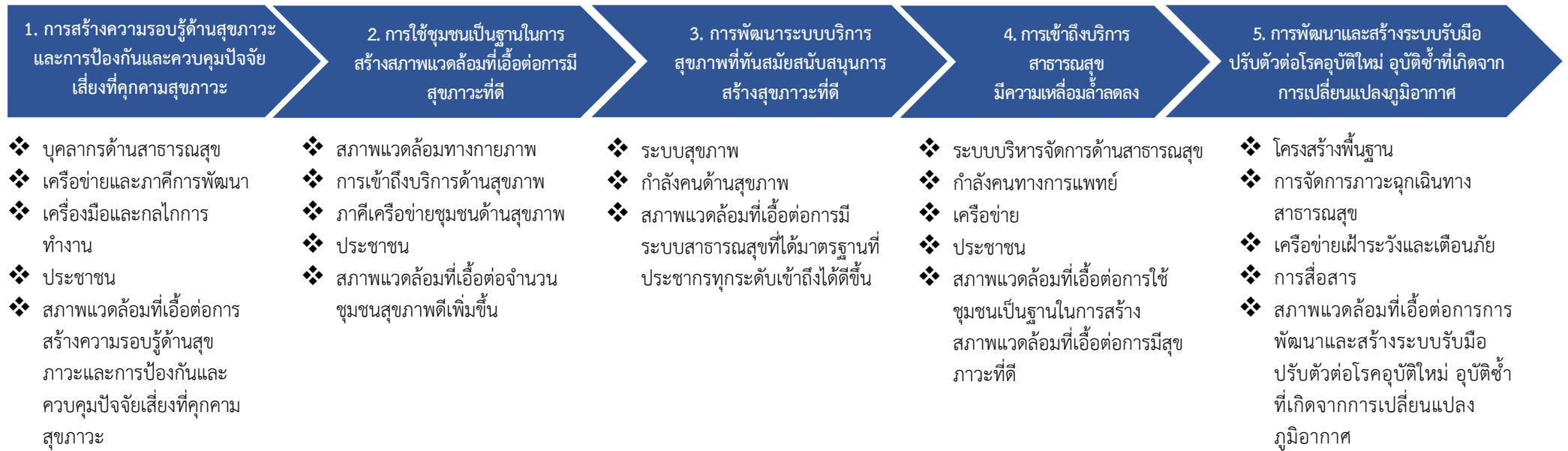

ภาพ 16 ห่วงโซ่คุณค่า (Value Chain) “การเสริมสร้างให้คนไทยมีสุขภาวะที่ดี”

ห่วงโซ่คุณค่า (Value Chain) “สังคมที่มีคุณภาพ เป็นเมืองแห่งความสุข ประชาชนมีคุณภาพชีวิตที่ดี ดำรงชีวิตตามหลักปรัชญาเศรษฐกิจพอเพียง”

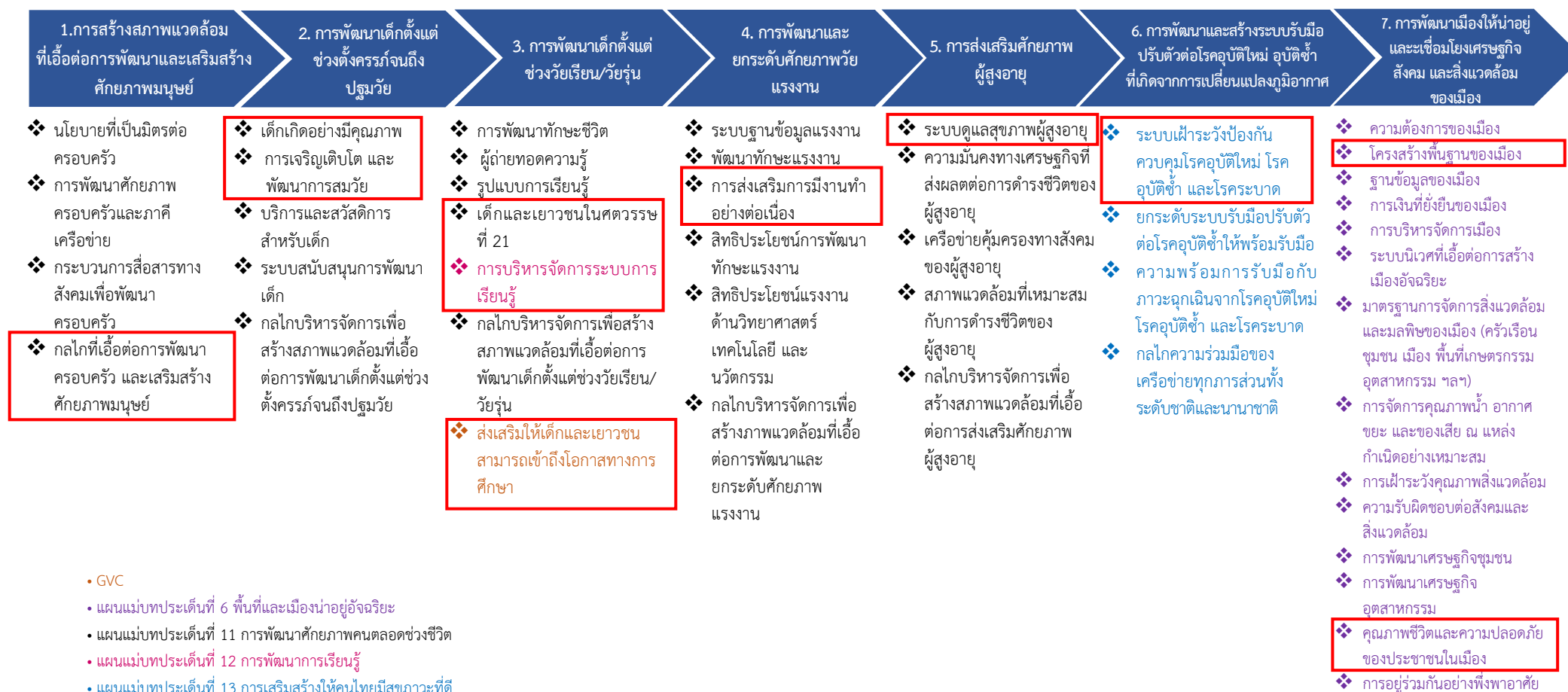

ภาพ 17 ห่วงโซ่คุณค่า (Value Chain) “สังคมที่มีคุณภาพ เป็นเมืองแห่งความสุข ประชาชนมีคุณภาพชีวิตที่ดี ดำรงชีวิตตามหลักปรัชญาเศรษฐกิจพอเพียง”

3.1.2 ผังสถิติทางการ

การจัดทำผังสถิติทางการประเด็นการพัฒนาที่ 1 “สังคมที่มีคุณภาพ เป็นเมืองแห่งความสุข ประชาชนมีคุณภาพชีวิตที่ดี ดำรงชีวิตตามหลักปรัชญาเศรษฐกิจพอเพียง” หลังจากที่ได้มีการศึกษาแนวทางการพัฒนาจังหวัด (ประเด็นการพัฒนาที่ 1) ที่สอดคล้องกับห่วงโซ่คุณค่า (Value Chain) ที่สอดคล้องกับแผนพัฒนาจังหวัดปราจีนบุรีแล้ว ต้องมีการคัดเลือกปัจจัยสู่ความสำเร็จ (Critical Success Factor) ที่มีความสำคัญในการบริหารงานในจังหวัด จากนั้นจัดทำผังสถิติทางการ “สังคมที่มีคุณภาพ เป็นเมืองแห่งความสุข ประชาชนมีคุณภาพชีวิตที่ดี ดำรงชีวิตตามหลักปรัชญาเศรษฐกิจพอเพียง” โดยศึกษายุทธศาสตร์กลยุทธ์ แนวทาง การพัฒนา ตลอดจนตัวชี้วัดภายใต้แผนระดับ 3 แผนยุทธศาสตร์ พม. ระยะ 20 ปี พ.ศ. 2560 - 2579 มาตรการขับเคลื่อนระเบียบวาระแห่งชาติ เรื่อง ผู้สูงอายุ แผนการศึกษาแห่งชาติ พ.ศ. 2560 - 2579 แผนยุทธศาสตร์ชาติ 20 ปี ด้านสาธารณสุข พ.ศ. 2560 - 2579 และ GVC การพัฒนาทรัพยากรมนุษย์ และคุณภาพชีวิต เป็นต้น ที่สอดคล้องกับปัจจัยสู่ความสำเร็จ (Critical Success Factor) พร้อมทั้งกำหนดรายการข้อมูลสถิติที่สำคัญและจำเป็น จึงสามารถสรุปผังสถิติทางการ “สังคมที่มีคุณภาพ เป็นเมืองแห่งความสุข ประชาชนมีคุณภาพชีวิตที่ดี ดำรงชีวิตตามหลักปรัชญาเศรษฐกิจพอเพียง” ได้ดังตาราง 11

ตาราง 11 ผังสถิติทางการ “สังคมที่มีคุณภาพ เป็นเมืองแห่งความสุข ประชาชนมีคุณภาพชีวิตที่ดี ดำรงชีวิตตามหลักปรัชญาเศรษฐกิจพอเพียง”

ห่วงโซ่คุณค่า (VC)	ปัจจัยแห่งความสำเร็จ (CSF)	ตัวชี้วัด	บัญชีสถิติทางการ	การจัดจำแนก	ระดับการนำเสนอผล	สถานะข้อมูล	หน่วยงาน	การจัดส่งข้อมูลให้ส่วนราชการส่วนกลาง	หมายเหตุ
การสร้างสภาพแวดล้อมที่เอื้อต่อการพัฒนาและเสริมสร้างศักยภาพมนุษย์	กลไกที่เอื้อต่อการพัฒนาครอบครัว และเสริมสร้างศักยภาพมนุษย์	ร้อยละของรายได้เฉลี่ยต่อคนต่อปีของผลิตภัณฑ์มวลรวมของจังหวัดปราจีนบุรี	รายได้เฉลี่ยของครัวเรือนต่อเดือน (บาท)		จังหวัด	มี	สำนักงานสถิติแห่งชาติ		
การสร้างสภาพแวดล้อมที่เอื้อต่อการพัฒนาและเสริมสร้างศักยภาพมนุษย์	กลไกที่เอื้อต่อการพัฒนาครอบครัว และเสริมสร้างศักยภาพมนุษย์	ร้อยละของรายได้เฉลี่ยต่อคนต่อปีของผลิตภัณฑ์มวลรวมของจังหวัดปราจีนบุรี	ร้อยละของครัวเรือนที่มีหนี้สินเพื่อการอุปโภคบริโภค (%)		จังหวัด	มี	สำนักงานสภาพัฒนาการเศรษฐกิจและสังคมแห่งชาติ		
การสร้างสภาพแวดล้อมที่เอื้อต่อการพัฒนาและเสริมสร้างศักยภาพมนุษย์	กลไกที่เอื้อต่อการพัฒนาครอบครัว และเสริมสร้างศักยภาพมนุษย์	ร้อยละที่เพิ่มขึ้นของดัชนีความก้าวหน้าคน (HAI)	ร้อยละของครัวเรือนที่มีบ้านและที่ดินเป็นของตนเอง (%)		จังหวัด	มี	สำนักงานสถิติแห่งชาติ		
การสร้างสภาพแวดล้อมที่เอื้อต่อการพัฒนาและเสริมสร้างศักยภาพมนุษย์	กลไกที่เอื้อต่อการพัฒนาครอบครัว และเสริมสร้างศักยภาพมนุษย์	ครอบครัวมีกิจกรรมด้านศิลปกรรมจริยธรรมเพิ่มขึ้น (เช่น การเข้าค่ายสมาธิ การตักบาตร)	จำนวนครั้งของการจัดกิจกรรมด้านศิลปกรรมจริยธรรม ในจังหวัด		จังหวัด	มี	สำนักงานวัฒนธรรมจังหวัด		
การสร้างสภาพแวดล้อมที่เอื้อต่อการพัฒนาและเสริมสร้างศักยภาพมนุษย์	กลไกที่เอื้อต่อการพัฒนาครอบครัว และเสริมสร้างศักยภาพมนุษย์	ร้อยละของปัญหาสังคม	จำนวนคุณแม่ไวส์ในจังหวัด		จังหวัด	มี	สำนักงานพัฒนาสังคมและความมั่นคงของมนุษย์จังหวัด		

ตาราง 11 ผังสถิติทางการ “สังคมที่มีคุณภาพ เป็นเมืองแห่งความสุข ประชาชนมีคุณภาพชีวิตที่ดี ดำรงชีวิตตามหลักปรัชญาเศรษฐกิจพอเพียง” (ต่อ)

ห่วงโซ่คุณค่า (VC)	ปัจจัยแห่งความสำเร็จ (CSF)	ตัวชี้วัด	บัญชีสถิติทางการ	การจัด จำแนก	ระดับการ นำเสนอ ผล	สถานะ ข้อมูล	หน่วยงาน	การจัดส่งข้อมูล ให้ส่วนราชการ ส่วนกลาง	หมายเหตุ
การสร้าง สภาพแวดล้อมที่ เอื้อต่อการพัฒนา และเสริมสร้าง ศักยภาพมนุษย์	กลไกที่เอื้อต่อการพัฒนา ครอบครัว และเสริมสร้าง ศักยภาพมนุษย์	อัตราการคลอดในผู้หญิง กลุ่มอายุ 15-19 ปี	อัตราการคลอดในผู้หญิงกลุ่ม อายุ 15-19 ปี		จังหวัด	มี	สำนักงาน สาธารณสุข จังหวัด		
การสร้าง สภาพแวดล้อมที่ เอื้อต่อการพัฒนา และเสริมสร้าง ศักยภาพมนุษย์	กลไกที่เอื้อต่อการพัฒนา ครอบครัว และเสริมสร้าง ศักยภาพมนุษย์	จำนวนมารดาอายุน้อยกว่า 15 ปีที่คลอดบุตร	จำนวนมารดาอายุน้อยกว่า 15 ปีที่คลอดบุตร		จังหวัด	มี	สำนักงาน สาธารณสุข จังหวัด		
การสร้าง สภาพแวดล้อมที่ เอื้อต่อการพัฒนา และเสริมสร้าง ศักยภาพมนุษย์	กลไกที่เอื้อต่อการพัฒนา ครอบครัว และเสริมสร้าง ศักยภาพมนุษย์	ร้อยละของปัญหาสังคม	จำนวนความรุนแรงใน ครอบครัว		จังหวัด	มี	สำนักงานพัฒนา สังคมและความ มั่นคงของมนุษย์ จังหวัด		
การสร้าง สภาพแวดล้อมที่ เอื้อต่อการพัฒนา และเสริมสร้าง ศักยภาพมนุษย์	กลไกที่เอื้อต่อการพัฒนา ครอบครัว และเสริมสร้าง ศักยภาพมนุษย์	ร้อยละของปัญหาสังคม	จำนวนนักเรียนหยุดเรียน กลางคัน		จังหวัด	มี	สำนักงาน ศึกษาธิการ จังหวัด		

ตาราง 11 ผังสถิติทางการ “สังคมที่มีคุณภาพ เป็นเมืองแห่งความสุข ประชาชนมีคุณภาพชีวิตที่ดี ดำรงชีวิตตามหลักปรัชญาเศรษฐกิจพอเพียง” (ต่อ)

ห่วงโซ่คุณค่า (VC)	ปัจจัยแห่งความสำเร็จ (CSF)	ตัวชี้วัด	บัญชีสถิติทางการ	การจัดจำแนก	ระดับการนำเสนอผล	สถานะข้อมูล	หน่วยงาน	การจัดส่งข้อมูลให้ส่วนราชการส่วนกลาง	หมายเหตุ
การสร้างสภาพแวดล้อมที่เอื้อต่อการพัฒนาและเสริมสร้างศักยภาพมนุษย์	กลไกที่เอื้อต่อการพัฒนาครอบครัว และเสริมสร้างศักยภาพมนุษย์	จำนวนศูนย์พัฒนาครอบครัวในชุมชน/หมู่บ้าน	จำนวนศูนย์พัฒนาครอบครัวในชุมชน/หมู่บ้าน		จังหวัด	มี	สำนักงานพัฒนาสังคมและความมั่นคงของมนุษย์จังหวัด		
การพัฒนาเด็กตั้งแต่ช่วงตั้งครรภ์จนถึงปฐมวัย	เด็กเกิดอย่างมีคุณภาพ	ร้อยละของทารกแรกเกิดที่มีน้ำหนักต่ำกว่าเกณฑ์ (%)	ร้อยละของทารกแรกเกิดที่มีน้ำหนักต่ำกว่าเกณฑ์ (%)		จังหวัด	มี	สำนักงานสาธารณสุขจังหวัด		
การพัฒนาเด็กตั้งแต่ช่วงตั้งครรภ์จนถึงปฐมวัย	การเจริญเติบโต และพัฒนาการสมวัย	ร้อยละของเด็กอายุ 0-5 ปี มีพัฒนาการสมวัย	ร้อยละของเด็กอายุ 0-5 ปี มีพัฒนาการสมวัย		จังหวัด	มี	สำนักงานสาธารณสุขจังหวัด		
การพัฒนาเด็กตั้งแต่ช่วงวัยเรียน/วัยรุ่น	เด็กและเยาวชนในศตวรรษที่ 21	ร้อยละที่เพิ่มขึ้นของดัชนีความก้าวหน้าคน (HAI)	ร้อยละของเด็กอายุ 15-17 ปี ที่ทำงาน (%)		จังหวัด	มี	สำนักงานสภาพัฒนาการเศรษฐกิจและสังคมแห่งชาติ		
การพัฒนาเด็กตั้งแต่ช่วงวัยเรียน/วัยรุ่น	เด็กและเยาวชนในศตวรรษที่ 21	อัตราการเข้าเรียนรวมระดับมัธยมศึกษาตอนปลายและอาชีวศึกษา (%)	อัตราการเข้าเรียนรวมระดับมัธยมศึกษาตอนปลายและอาชีวศึกษา (%)		จังหวัด	มี	สำนักงานศึกษาธิการจังหวัด		
การพัฒนาเด็กตั้งแต่ช่วงวัยเรียน/วัยรุ่น	เด็กและเยาวชนในศตวรรษที่ 21	จำนวนเด็กและเยาวชนที่เข้าร่วมกิจกรรมการพัฒนาเด็กและเยาวชน	จำนวนเด็กและเยาวชนที่เข้าร่วมกิจกรรมการพัฒนาเด็กและเยาวชน						

ตาราง 11 ผังสถิติทางการ “สังคมที่มีคุณภาพ เป็นเมืองแห่งความสุข ประชาชนมีคุณภาพชีวิตที่ดี ดำรงชีวิตตามหลักปรัชญาเศรษฐกิจพอเพียง” (ต่อ)

ห่วงโซ่คุณค่า (VC)	ปัจจัยแห่งความสำเร็จ (CSF)	ตัวชี้วัด	บัญชีสถิติทางการ	การจัดจำแนก	ระดับการนำเสนอผล	สถานะข้อมูล	หน่วยงาน	การจัดส่งข้อมูลให้ส่วนราชการส่วนกลาง	หมายเหตุ
การพัฒนาเด็ก ตั้งแต่ช่วงวัยเรียน/วัยรุ่น	เด็กและเยาวชนใน ศตวรรษที่ 21	จำนวนเด็กและเยาวชนที่เข้าร่วมโครงการส่งเสริมและพัฒนาศักยภาพ มีทักษะชีวิตเหมาะสมตามวัย	จำนวนเด็กและเยาวชนที่เข้าร่วมโครงการส่งเสริมและพัฒนาศักยภาพ มีทักษะชีวิตเหมาะสมตามวัย						
การพัฒนาเด็ก ตั้งแต่ช่วงวัยเรียน/วัยรุ่น	เด็กและเยาวชนใน ศตวรรษที่ 21	จำนวนเด็กและเยาวชนที่เข้าร่วมกิจกรรมได้รับความรู้ความเข้าใจเกี่ยวกับการเฝ้าระวังการป้องกันการทุจริตคอร์ปชั่น	จำนวนเด็กและเยาวชนที่เข้าร่วมกิจกรรมได้รับความรู้ความเข้าใจเกี่ยวกับการเฝ้าระวังการป้องกันการทุจริตคอร์ปชั่น						
การพัฒนาเด็ก ตั้งแต่ช่วงวัยเรียน/วัยรุ่น	เด็กและเยาวชนใน ศตวรรษที่ 21	จำนวนเด็กและเยาวชน ผู้ประกอบการเด็กแบบครอบครัว อุปถัมภ์ ที่ได้รับการพัฒนาศักยภาพให้เกิดกรอบแนวคิดแบบเติบโต (Growth Mindset)	จำนวนเด็กและเยาวชน ผู้ประกอบการเด็กแบบครอบครัว อุปถัมภ์ ที่ได้รับการพัฒนาศักยภาพให้เกิดกรอบแนวคิดแบบเติบโต (Growth Mindset)		จังหวัด	มี	สำนักงานพัฒนาสังคมและความมั่นคงของมนุษย์ จังหวัด		
การพัฒนาเด็ก ตั้งแต่ช่วงวัยเรียน/วัยรุ่น	การบริหารจัดการระบบการเรียนรู้	ร้อยละการเพิ่มขึ้นของผลสัมฤทธิ์ทางการศึกษา	ผลการทดสอบทางการศึกษา ของนักเรียนชั้นมัธยมศึกษาปีที่ 3 ในกลุ่มสาระหลัก(ระดับประเทศ)		จังหวัด	มี	สำนักงานศึกษาธิการ จังหวัด		
การพัฒนาเด็ก ตั้งแต่ช่วงวัยเรียน/วัยรุ่น	ส่งเสริมให้เด็กและเยาวชน สามารถเข้าถึงโอกาสทางการศึกษา	สัดส่วนประชากรอายุ 6-11 ปี ได้เข้าเรียนระดับประถมศึกษา	จำนวนประชากรอายุ 6-11 ปี ที่เข้าเรียนระดับประถมศึกษา		จังหวัด	มี	สำนักงานศึกษาธิการ จังหวัด		
การพัฒนาเด็ก ตั้งแต่ช่วงวัยเรียน/วัยรุ่น	ส่งเสริมให้เด็กและเยาวชน สามารถเข้าถึงโอกาสทางการศึกษา	สัดส่วนประชากรอายุ 6-11 ปี ได้เข้าเรียนระดับประถมศึกษา	จำนวนประชากร อายุ 6-11 ปี		จังหวัด	มี	สำนักงานศึกษาธิการ จังหวัด		

ตาราง 11 ผังสถิติทางการ “สังคมที่มีคุณภาพ เป็นเมืองแห่งความสุข ประชาชนมีคุณภาพชีวิตที่ดี ดำรงชีวิตตามหลักปรัชญาเศรษฐกิจพอเพียง” (ต่อ)

ห่วงโซ่คุณค่า (VC)	ปัจจัยแห่งความสำเร็จ (CSF)	ตัวชี้วัด	บัญชีสถิติทางการ	การจัดจำแนก	ระดับการนำเสนอผล	สถานะข้อมูล	หน่วยงาน	การจัดส่งข้อมูลให้ส่วนราชการส่วนกลาง	หมายเหตุ
การพัฒนาเด็กตั้งแต่ช่วงวัยเรียน/วัยรุ่น	ส่งเสริมให้เด็กและเยาวชนสามารถเข้าถึงโอกาสทางการศึกษา	จำนวนเด็กที่ได้รับทุนการศึกษา	จำนวนเด็กที่ได้รับทุนการศึกษา			ต้องพัฒนากำจัดเก็บ	สำนักงานศึกษาธิการจังหวัด		
การพัฒนาเด็กตั้งแต่ช่วงวัยเรียน/วัยรุ่น	ส่งเสริมให้เด็กและเยาวชนสามารถเข้าถึงโอกาสทางการศึกษา	จำนวนผู้เรียน/นักศึกษาที่ลงทะเบียนเรียน ในสังกัดสำนักงานส่งเสริมการศึกษานอกระบบและการศึกษาตามอัธยาศัย	จำนวนผู้เรียน/นักศึกษาที่ลงทะเบียนเรียน ในสังกัดสำนักงานส่งเสริมการศึกษานอกระบบและการศึกษาตามอัธยาศัย		จังหวัด	มี	สำนักงานส่งเสริมการศึกษานอกระบบและการศึกษาตามอัธยาศัยจังหวัด		
การพัฒนาเด็กตั้งแต่ช่วงวัยเรียน/วัยรุ่น	ส่งเสริมให้เด็กและเยาวชนสามารถเข้าถึงโอกาสทางการศึกษา	ร้อยละของแหล่งเรียนรู้ (พิพิธภัณฑ์ สวนสัตว์ ห้องสมุด ศูนย์ ฯลฯ) ที่ได้รับการพัฒนาให้สามารถจัดบริการทางการศึกษาและมีการจัดกิจกรรมการเรียนรู้ตลอดชีวิตที่มีคุณภาพเพิ่มขึ้น	จำนวนแหล่งเรียนรู้ (พิพิธภัณฑ์ สวนสัตว์ ห้องสมุด ศูนย์ ฯลฯ) ที่ได้รับการพัฒนาให้สามารถจัดบริการทางการศึกษาและมีการจัดกิจกรรมการเรียนรู้ตลอดชีวิตที่มีคุณภาพ			ต้องพัฒนากำจัดเก็บ	สำนักงานศึกษาธิการจังหวัด		
การพัฒนาและยกระดับศักยภาพวัยแรงงาน	การส่งเสริมการมีงานทำอย่างต่อเนื่อง	ร้อยละของรายได้เฉลี่ยต่อคนต่อปีของผลิตภัณฑ์มวลรวมของจังหวัดปราจีนบุรี	ผลิตภัณฑ์มวลรวมจังหวัดต่อคนต่อปี			มี	สำนักงานสภาพัฒนาการเศรษฐกิจและสังคมแห่งชาติ		
การพัฒนาและยกระดับศักยภาพวัยแรงงาน	การส่งเสริมการมีงานทำอย่างต่อเนื่อง	การพัฒนาและส่งเสริมเกษตรกรปลูกพืชเศรษฐกิจตามหลักเศรษฐกิจพอเพียง	จำนวนเกษตรกรที่ได้รับการส่งเสริมปลูกพืชเศรษฐกิจตามหลักเศรษฐกิจพอเพียง						

ตาราง 11 ผังสถิติทางการ “สังคมที่มีคุณภาพ เป็นเมืองแห่งความสุข ประชาชนมีคุณภาพชีวิตที่ดี ดำรงชีวิตตามหลักปรัชญาเศรษฐกิจพอเพียง” (ต่อ)

ห่วงโซ่คุณค่า (VC)	ปัจจัยแห่งความสำเร็จ (CSF)	ตัวชี้วัด	บัญชีสถิติทางการ	การจัดจำแนก	ระดับการนำเสนอผล	สถานะข้อมูล	หน่วยงาน	การจัดส่งข้อมูลให้ส่วนราชการส่วนกลาง	หมายเหตุ
การพัฒนาและยกระดับศักยภาพวัยแรงงาน	การส่งเสริมการมีงานทำอย่างต่อเนื่อง	การสนับสนุนอาชีพเพื่อพัฒนาคุณภาพชีวิตครัวเรือนด้วยโอกาสตามแนวทางหลักปรัชญาของเศรษฐกิจพอเพียง	จำนวนครัวเรือนด้วยโอกาสที่ได้รับการสนับสนุนอาชีพเพื่อพัฒนาคุณภาพชีวิต		จังหวัด	มี	สำนักงานพัฒนาชุมชนจังหวัด		
การพัฒนาและยกระดับศักยภาพวัยแรงงาน	การส่งเสริมการมีงานทำอย่างต่อเนื่อง	การส่งเสริมการประกอบอาชีพผู้สูงอายุและผู้พิการที่มีงานทำ	จำนวนผู้สูงอายุและผู้พิการที่มีงานทำ		จังหวัด	มี	สำนักงานพัฒนาสังคมและความมั่นคงของมนุษย์จังหวัด		
การพัฒนาและยกระดับศักยภาพวัยแรงงาน	การส่งเสริมการมีงานทำอย่างต่อเนื่อง	จำนวนผู้สมัครงานที่ได้รับการบรรจุงาน-จ้างงาน	จำนวนผู้สมัครงานที่ได้รับการบรรจุงาน-จ้างงาน		จังหวัด	มี	สำนักงานจัดหางานจังหวัด		
การพัฒนาและยกระดับศักยภาพวัยแรงงาน	การส่งเสริมการมีงานทำอย่างต่อเนื่อง	การส่งเสริมการเกษตรแบบผสมผสานเพื่อการพึ่งตนเองตามหลักปรัชญาของเศรษฐกิจพอเพียง	จำนวนเกษตรกรที่ได้รับการส่งเสริมการเกษตรแบบผสมผสานเพื่อการพึ่งตนเองตามหลักปรัชญาของเศรษฐกิจพอเพียง		จังหวัด	มี	สำนักงานเกษตรจังหวัด		
การพัฒนาและยกระดับศักยภาพวัยแรงงาน	การส่งเสริมการมีงานทำอย่างต่อเนื่อง	จำนวนผู้มีงานทำเพิ่มขึ้น	จำนวนผู้มีงานทำ		จังหวัด	มี	สำนักงานสถิติแห่งชาติ		
การพัฒนาและยกระดับศักยภาพวัยแรงงาน	การส่งเสริมการมีงานทำอย่างต่อเนื่อง	จำนวนหลักสูตรการพัฒนาทักษะฝีมือแรงงาน	จำนวนหลักสูตรการพัฒนาทักษะฝีมือแรงงาน			ต้องพัฒนา กาจัดเก็บ	สำนักงานพัฒนาฝีมือแรงงานจังหวัด		

ตาราง 11 ผังสถิติทางการ “สังคมที่มีคุณภาพ เป็นเมืองแห่งความสุข ประชาชนมีคุณภาพชีวิตที่ดี ดำรงชีวิตตามหลักปรัชญาเศรษฐกิจพอเพียง” (ต่อ)

ห่วงโซ่คุณค่า (VC)	ปัจจัยแห่งความสำเร็จ (CSF)	ตัวชี้วัด	บัญชีสถิติทางการ	การจัดจำแนก	ระดับการนำเสนอผล	สถานะข้อมูล	หน่วยงาน	การจัดส่งข้อมูลให้ส่วนราชการส่วนกลาง	หมายเหตุ
การพัฒนาและยกระดับศักยภาพวัยแรงงาน	การส่งเสริมการมีงานทำอย่างต่อเนื่อง	จำนวนผู้ผ่านการอบรมพัฒนาทักษะฝีมือแรงงาน	จำนวนผู้ผ่านการอบรมหลักสูตรการพัฒนาทักษะฝีมือแรงงาน		จังหวัด	มี	สำนักงานพัฒนาฝีมือแรงงานจังหวัด		
การส่งเสริมศักยภาพผู้สูงอายุ	ระบบดูแลสุขภาพผู้สูงอายุ	ผู้สูงอายุที่ได้รับการบริบาลดูแลและรักษาที่บ้าน/ชุมชน	ผู้สูงอายุที่ได้รับการบริบาลดูแลและรักษาที่บ้าน/ชุมชน			ต้องพัฒนากำจัดเก็บ	สำนักงานพัฒนาสังคมและความมั่นคงของมนุษย์จังหวัด		
การส่งเสริมศักยภาพผู้สูงอายุ	ระบบดูแลสุขภาพผู้สูงอายุ	จำนวนผู้สูงอายุที่เป็นผู้ป่วยเรื้อรัง ติดเตียง/ติดบ้าน	จำนวนผู้สูงอายุที่เป็นผู้ป่วยเรื้อรัง ติดเตียง/ติดบ้าน		จังหวัด	มี	สำนักงานสาธารณสุขจังหวัด		
การส่งเสริมศักยภาพผู้สูงอายุ	ระบบดูแลสุขภาพผู้สูงอายุ	ผู้สูงอายุที่ได้รับการเลี้ยงดูและการดูแลจากครอบครัว	ผู้สูงอายุที่ได้รับการเลี้ยงดูและการดูแลจากครอบครัว			ต้องพัฒนากำจัดเก็บ	สำนักงานพัฒนาสังคมและความมั่นคงของมนุษย์จังหวัด		
การส่งเสริมศักยภาพผู้สูงอายุ	ระบบดูแลสุขภาพผู้สูงอายุ	จำนวนผู้สูงอายุที่อยู่คนเดียวตามลำพัง/ ไม่มีผู้ดูแล/ถูกทอดทิ้ง	จำนวนผู้สูงอายุที่อยู่คนเดียวตามลำพัง/ ไม่มีผู้ดูแล/ถูกทอดทิ้ง		จังหวัด	มี	สำนักงานพัฒนาสังคมและความมั่นคงของมนุษย์จังหวัด		
การส่งเสริมศักยภาพผู้สูงอายุ	ระบบดูแลสุขภาพผู้สูงอายุ	จำนวนผู้สูงอายุที่เป็นผู้ป่วยเรื้อรัง ติดเตียง/ติดบ้าน	จำนวนผู้สูงอายุที่เป็นผู้ป่วยเรื้อรัง ติดเตียง/ติดบ้าน		จังหวัด	มี	สำนักงานพัฒนาสังคมและความมั่นคงของมนุษย์จังหวัด		

ตาราง 11 ผังสถิติทางการ “สังคมที่มีคุณภาพ เป็นเมืองแห่งความสุข ประชาชนมีคุณภาพชีวิตที่ดี ดำรงชีวิตตามหลักปรัชญาเศรษฐกิจพอเพียง” (ต่อ)

ห่วงโซ่คุณค่า (VC)	ปัจจัยแห่งความสำเร็จ (CSF)	ตัวชี้วัด	บัญชีสถิติทางการ	การจัดจำแนก	ระดับการนำเสนอผล	สถานะข้อมูล	หน่วยงาน	การจัดส่งข้อมูลให้ส่วนราชการส่วนกลาง	หมายเหตุ
การส่งเสริมศักยภาพผู้สูงอายุ	ระบบดูแลสุขภาพผู้สูงอายุ	จำนวนผู้สูงอายุช่วยเหลือตัวเองไม่ได้ ไม่มีคนดูแล ไม่มีรายได้ และสมควรได้รับความช่วยเหลือ	จำนวนผู้สูงอายุช่วยเหลือตัวเองไม่ได้ ไม่มีคนดูแล ไม่มีรายได้ และสมควรได้รับความช่วยเหลือ		จังหวัด	มี	สำนักงานพัฒนาสังคมและความมั่นคงของมนุษย์จังหวัด		
การส่งเสริมศักยภาพผู้สูงอายุ	ระบบดูแลสุขภาพผู้สูงอายุ	จำนวนสถานพยาบาลที่มีช่องทางพิเศษบริการผู้สูงอายุให้สามารถเข้าถึงซึ่งบริการสุขภาพได้สะดวก รวดเร็วเพิ่มขึ้น	จำนวนสถานพยาบาลที่มีช่องทางพิเศษบริการผู้สูงอายุให้สามารถเข้าถึงซึ่งบริการสุขภาพได้สะดวก รวดเร็ว			ต้องพัฒนากำจัดเก็บ	สำนักงานสาธารณสุขจังหวัด		
การส่งเสริมศักยภาพผู้สูงอายุ	ระบบดูแลสุขภาพผู้สูงอายุ	จำนวนผู้สูงอายุได้รับการคัดกรองสุขภาพ ทั้งร่างกายและจิตใจ	จำนวนผู้สูงอายุได้รับการคัดกรองสุขภาพ ทั้งร่างกายและจิตใจ		จังหวัด	มี	สำนักงานสาธารณสุขจังหวัด		
การพัฒนาและสร้างระบบรับมือปรับตัวต่อโรคอุบัติใหม่	ระบบเฝ้าระวังป้องกันควบคุมโรคอุบัติใหม่ โรคอุบัติซ้ำ และโรคระบาด	ระดับความสำเร็จในการเฝ้าระวังโรคติดต่อในพื้นที่	จำนวนเครือข่ายเป้าหมายที่ได้รับการสนับสนุนเสริมสร้างศักยภาพและความเข้มแข็งในการจัดการระบบเฝ้าระวังป้องกันควบคุมโรคและภัยสุขภาพ		จังหวัด	มี	สำนักงานสาธารณสุขจังหวัด		
การพัฒนาและสร้างระบบรับมือปรับตัวต่อโรคอุบัติใหม่	ระบบเฝ้าระวังป้องกันควบคุมโรคอุบัติใหม่ โรคอุบัติซ้ำ และโรคระบาด	ระดับความสำเร็จในการเฝ้าระวังโรคติดต่อในพื้นที่	จำนวนประชาชนกลุ่มเป้าหมายได้รับการเฝ้าระวังป้องกันควบคุมโรคที่เป็นปัญหาสำคัญ		จังหวัด	มี	สำนักงานสาธารณสุขจังหวัด		

ตาราง 11 ผังสถิติทางการ “สังคมที่มีคุณภาพ เป็นเมืองแห่งความสุข ประชาชนมีคุณภาพชีวิตที่ดี ดำรงชีวิตตามหลักปรัชญาเศรษฐกิจพอเพียง” (ต่อ)

ห่วงโซ่คุณค่า (VC)	ปัจจัยแห่งความสำเร็จ (CSF)	ตัวชี้วัด	บัญชีสถิติทางการ	การจัดจำแนก	ระดับการนำเสนอผล	สถานะข้อมูล	หน่วยงาน	การจัดส่งข้อมูลให้ส่วนราชการส่วนกลาง	หมายเหตุ
การพัฒนาและสร้างระบบรับมือปรับตัวต่อโรคอุบัติใหม่	ระบบเฝ้าระวังป้องกันควบคุมโรคอุบัติใหม่ โรคอุบัติซ้ำ และโรคระบาด	อัตราการตายของผู้ป่วยโรคติดเชื้อไวรัสโคโรนา 2019 (COVID-19) ของจังหวัด	จำนวนผู้ป่วยโรคติดเชื้อไวรัสโคโรนา 2019 (COVID-19) ของจังหวัด		จังหวัด	มี	สำนักงานสาธารณสุขจังหวัด		
การพัฒนาและสร้างระบบรับมือปรับตัวต่อโรคอุบัติใหม่	ระบบเฝ้าระวังป้องกันควบคุมโรคอุบัติใหม่ โรคอุบัติซ้ำ และโรคระบาด	อัตราการตายของผู้ป่วยโรคติดเชื้อไวรัสโคโรนา 2019 (COVID-19) ของจังหวัด	จำนวนผู้เสียชีวิตจากโรคติดเชื้อไวรัสโคโรนา 2019 (COVID-19) ของจังหวัด		จังหวัด	มี	สำนักงานสาธารณสุขจังหวัด		
การพัฒนาและสร้างระบบรับมือปรับตัวต่อโรคอุบัติใหม่	ความพร้อมการรับมือกับภาวะฉุกเฉินจากโรคอุบัติใหม่ โรคอุบัติซ้ำ และโรคระบาด	จำนวนบริการสาธารณสุขด้านสังคมและความมั่นคงที่มีคุณภาพ	จำนวนสถานบริการสาธารณสุข	ประเภท	จังหวัด	มี	สำนักงานสาธารณสุขจังหวัด		
การพัฒนาและสร้างระบบรับมือปรับตัวต่อโรคอุบัติใหม่	ความพร้อมการรับมือกับภาวะฉุกเฉินจากโรคอุบัติใหม่ โรคอุบัติซ้ำ และโรคระบาด	จำนวนบริการสาธารณสุขด้านสังคมและความมั่นคงที่มีคุณภาพ	จำนวนบุคลากรทางการแพทย์/เภสัชกร/อาสาสมัครสาธารณสุข		จังหวัด	มี	สำนักงานสาธารณสุขจังหวัด		
การพัฒนาและสร้างระบบรับมือปรับตัวต่อโรคอุบัติใหม่	ความพร้อมการรับมือกับภาวะฉุกเฉินจากโรคอุบัติใหม่ โรคอุบัติซ้ำ และโรคระบาด	จำนวนบริการสาธารณสุขด้านสังคมและความมั่นคงที่มีคุณภาพ	จำนวนเตียงรวมของโรงพยาบาล		จังหวัด	มี	สำนักงานสาธารณสุขจังหวัด		
การพัฒนาและสร้างระบบรับมือปรับตัวต่อโรคอุบัติใหม่	ความพร้อมการรับมือกับภาวะฉุกเฉินจากโรคอุบัติใหม่ โรคอุบัติซ้ำ และโรคระบาด	จำนวนบริการสาธารณสุขด้านสังคมและความมั่นคงที่มีคุณภาพ	จำนวนสถานบริการสุขภาพที่มีคุณภาพมาตรฐานตามที่กำหนด (HA)		จังหวัด	มี	สำนักงานสาธารณสุขจังหวัด		

ตาราง 11 ผังสถิติทางการ “สังคมที่มีคุณภาพ เป็นเมืองแห่งความสุข ประชาชนมีคุณภาพชีวิตที่ดี ดำรงชีวิตตามหลักปรัชญาเศรษฐกิจพอเพียง” (ต่อ)

ห่วงโซ่คุณค่า (VC)	ปัจจัยแห่งความสำเร็จ (CSF)	ตัวชี้วัด	บัญชีสถิติทางการ	การจัดจำแนก	ระดับการนำเสนอผล	สถานะข้อมูล	หน่วยงาน	การจัดส่งข้อมูลให้ส่วนราชการส่วนกลาง	หมายเหตุ
การพัฒนาเมืองให้น่าอยู่ และเชื่อมโยงเศรษฐกิจ สังคม และสิ่งแวดล้อมของเมือง	โครงสร้างพื้นฐานของเมือง	ระดับความสำเร็จของการพัฒนาโครงสร้างพื้นฐาน โดยเฉพาะเส้นทางถนน ภายในและระหว่างจังหวัด รวมทั้งป้ายบอกทาง	จำนวนโครงการพัฒนา และปรับปรุงสาธารณูปโภค และโครงสร้างพื้นฐาน ทั้งที่ซ่อมแซม ปรับปรุง และสร้างใหม่		จังหวัด	มี	สำนักงานจังหวัด		
การพัฒนาเมืองให้น่าอยู่ และเชื่อมโยงเศรษฐกิจ สังคม และสิ่งแวดล้อมของเมือง	โครงสร้างพื้นฐานของเมือง	ระดับความสำเร็จของการพัฒนาโครงสร้างพื้นฐาน โดยเฉพาะเส้นทางถนน ภายในและระหว่างจังหวัด รวมทั้งป้ายบอกทาง	จำนวนงบประมาณพัฒนา และปรับปรุงสาธารณูปโภค และโครงสร้างพื้นฐาน ทั้งที่ซ่อมแซม ปรับปรุง และสร้างใหม่		จังหวัด	มี	สำนักงานจังหวัด		
การพัฒนาเมืองให้น่าอยู่ และเชื่อมโยงเศรษฐกิจ สังคม และสิ่งแวดล้อมของเมือง	โครงสร้างพื้นฐานของเมือง	ร้อยละของหมู่บ้านที่ถนนสายหลักใช้การได้ตลอดปี	ร้อยละของหมู่บ้านที่ถนนสายหลักใช้การได้ตลอดปี			ต้องพัฒนา การจัดเก็บ	แขวงทางหลวงจังหวัด		
การพัฒนาเมืองให้น่าอยู่ และเชื่อมโยงเศรษฐกิจ สังคม และสิ่งแวดล้อมของเมือง	โครงสร้างพื้นฐานของเมือง	จำนวนระยะทางที่ปรับปรุงและพัฒนาเพื่อรองรับการคมนาคมขนส่งเพิ่มขึ้น	จำนวนระยะทางที่ปรับปรุงและพัฒนาเพื่อรองรับการคมนาคมขนส่ง		จังหวัด	มี	แขวงทางหลวงชนบทจังหวัด		
การพัฒนาเมืองให้น่าอยู่ และเชื่อมโยงเศรษฐกิจ สังคม และสิ่งแวดล้อมของเมือง	โครงสร้างพื้นฐานของเมือง	อัตราการเข้าถึงไฟฟ้า	ร้อยละของครัวเรือนที่มีไฟฟ้าใช้		จังหวัด	มี	สำนักงานการไฟฟ้าส่วนภูมิภาค		

ตาราง 11 ผังสถิติทางการ “สังคมที่มีคุณภาพ เป็นเมืองแห่งความสุข ประชาชนมีคุณภาพชีวิตที่ดี ดำรงชีวิตตามหลักปรัชญาเศรษฐกิจพอเพียง” (ต่อ)

ห่วงโซ่คุณค่า (VC)	ปัจจัยแห่งความสำเร็จ (CSF)	ตัวชี้วัด	บัญชีสถิติทางการ	การจัดจำแนก	ระดับการนำเสนอผล	สถานะข้อมูล	หน่วยงาน	การจัดส่งข้อมูลให้ส่วนราชการส่วนกลาง	หมายเหตุ
การพัฒนาเมืองให้น่าอยู่ และเชื่อมโยงเศรษฐกิจ สังคม และสิ่งแวดล้อมของเมือง	โครงสร้างพื้นฐานของเมือง	อัตราการเข้าถึงน้ำประปา	ร้อยละของครัวเรือนที่เข้าถึงน้ำประปา		จังหวัด	มี	สำนักงานประสานส่วนภูมิภาค		
การพัฒนาเมืองให้น่าอยู่ และเชื่อมโยงเศรษฐกิจ สังคม และสิ่งแวดล้อมของเมือง	โครงสร้างพื้นฐานของเมือง	อัตราการเข้าถึงอินเทอร์เน็ต และการเข้าถึงเครือข่ายโทรศัพท์	จำนวนครัวเรือนที่เข้าถึงอินเทอร์เน็ต และเครือข่ายโทรศัพท์		จังหวัด	มี	บริษัท NT		
การพัฒนาเมืองให้น่าอยู่ และเชื่อมโยงเศรษฐกิจ สังคม และสิ่งแวดล้อมของเมือง	คุณภาพชีวิตและความปลอดภัยของประชาชนในเมือง	ร้อยละของการเกิดอุบัติเหตุ และอาชญากรรมทุกประเภท ลดลงจากปีที่ผ่านมา	จำนวนครั้งของการเกิดอุบัติเหตุ		จังหวัด	มี	ตำรวจภูธรจังหวัด		
การพัฒนาเมืองให้น่าอยู่ และเชื่อมโยงเศรษฐกิจ สังคม และสิ่งแวดล้อมของเมือง	คุณภาพชีวิตและความปลอดภัยของประชาชนในเมือง	ร้อยละของการเกิดอุบัติเหตุ และอาชญากรรมทุกประเภท ลดลงจากปีที่ผ่านมา	จำนวนผู้เสียชีวิตจากอุบัติเหตุ		จังหวัด	มี	ตำรวจภูธรจังหวัด		
การพัฒนาเมืองให้น่าอยู่ และเชื่อมโยงเศรษฐกิจ สังคม และสิ่งแวดล้อมของเมือง	คุณภาพชีวิตและความปลอดภัยของประชาชนในเมือง	การรณรงค์ป้องกันอุบัติเหตุทางถนน	จำนวนการจัดตั้งศูนย์รณรงค์เพื่อลดการเกิดอุบัติเหตุทางถนน		จังหวัด	มี	ตำรวจภูธรจังหวัด		

ตาราง 11 ผังสถิติทางการ “สังคมที่มีคุณภาพ เป็นเมืองแห่งความสุข ประชาชนมีคุณภาพชีวิตที่ดี ดำรงชีวิตตามหลักปรัชญาเศรษฐกิจพอเพียง” (ต่อ)

ห่วงโซ่คุณค่า (VC)	ปัจจัยแห่งความสำเร็จ (CSF)	ตัวชี้วัด	บัญชีสถิติทางการ	การจัดจำแนก	ระดับการนำเสนอผล	สถานะข้อมูล	หน่วยงาน	การจัดส่งข้อมูลให้ส่วนราชการส่วนกลาง	หมายเหตุ
การพัฒนาเมืองให้น่าอยู่ และเชื่อมโยงเศรษฐกิจ สังคม และสิ่งแวดล้อมของเมือง	คุณภาพชีวิตและความปลอดภัยของประชาชนในเมือง	การรณรงค์ป้องกันอุบัติเหตุทางถนน	จำนวนจุดตรวจช่วงเทศกาลสงกรานต์/ปีใหม่		จังหวัด	มี	ตำรวจภูธรจังหวัด		
การพัฒนาเมืองให้น่าอยู่ และเชื่อมโยงเศรษฐกิจ สังคม และสิ่งแวดล้อมของเมือง	คุณภาพชีวิตและความปลอดภัยของประชาชนในเมือง	ร้อยละของการเกิดอุบัติเหตุและอาชญากรรมทุกประเภท ลดลงจากปีที่ผ่านมา	จำนวนคดีอาชญากรรมที่เกิดขึ้น		จังหวัด	มี	ตำรวจภูธรจังหวัด		
การพัฒนาเมืองให้น่าอยู่ และเชื่อมโยงเศรษฐกิจ สังคม และสิ่งแวดล้อมของเมือง	คุณภาพชีวิตและความปลอดภัยของประชาชนในเมือง	ร้อยละของการเกิดอุบัติเหตุและอาชญากรรมทุกประเภท ลดลงจากปีที่ผ่านมา	จำนวนประชากรที่ถูกทำร้ายร่างกาย		จังหวัด	มี	ตำรวจภูธรจังหวัด		
การพัฒนาเมืองให้น่าอยู่ และเชื่อมโยงเศรษฐกิจ สังคม และสิ่งแวดล้อมของเมือง	คุณภาพชีวิตและความปลอดภัยของประชาชนในเมือง	ร้อยละของการเกิดอุบัติเหตุและอาชญากรรมทุกประเภท ลดลงจากปีที่ผ่านมา	จำนวนประชาชนถูกล้วงละเมิดทางเพศ		อำเภอ	มี	ตำรวจภูธรจังหวัด		
การพัฒนาเมืองให้น่าอยู่ และเชื่อมโยงเศรษฐกิจ สังคม และสิ่งแวดล้อมของเมือง	คุณภาพชีวิตและความปลอดภัยของประชาชนในเมือง	ร้อยละของการเกิดอุบัติเหตุและอาชญากรรมทุกประเภท ลดลงจากปีที่ผ่านมา	จำนวนประชากรที่ถูกลักทรัพย์/ชิงทรัพย์/ถูกทำลายทรัพย์สิน		อำเภอ	มี	ตำรวจภูธรจังหวัด		

ตาราง 11 ผังสถิติทางการ “สังคมที่มีคุณภาพ เป็นเมืองแห่งความสุข ประชาชนมีคุณภาพชีวิตที่ดี ดำรงชีวิตตามหลักปรัชญาเศรษฐกิจพอเพียง” (ต่อ)

ห่วงโซ่คุณค่า (VC)	ปัจจัยแห่งความสำเร็จ (CSF)	ตัวชี้วัด	บัญชีสถิติทางการ	การจัดจำแนก	ระดับการนำเสนอผล	สถานะข้อมูล	หน่วยงาน	การจัดส่งข้อมูลให้ส่วนราชการส่วนกลาง	หมายเหตุ
การพัฒนาเมืองให้น่าอยู่ และเชื่อมโยงเศรษฐกิจ สังคม และสิ่งแวดล้อมของเมือง	คุณภาพชีวิตและความปลอดภัยของประชาชนในเมือง	ร้อยละของการเกิดอุบัติเหตุ และอาชญากรรมทุกประเภท ลดลงจากปีที่ผ่านมา	จำนวนคดีประทุษร้ายต่อชีวิต ร่างกายและเพศ	- รับแจ้ง - จับกุม	จังหวัด	มี	ตำรวจภูธรจังหวัด		
การพัฒนาเมืองให้น่าอยู่ และเชื่อมโยงเศรษฐกิจ สังคม และสิ่งแวดล้อมของเมือง	คุณภาพชีวิตและความปลอดภัยของประชาชนในเมือง	จำนวนคดียาเสพติดในพื้นที่	จำนวนคดียาเสพติดในพื้นที่		จังหวัด	มี	ศูนย์อำนวยการป้องกันและปราบปรามยาเสพติดจังหวัด		
การพัฒนาเมืองให้น่าอยู่ และเชื่อมโยงเศรษฐกิจ สังคม และสิ่งแวดล้อมของเมือง	คุณภาพชีวิตและความปลอดภัยของประชาชนในเมือง	ร้อยละของจำนวนหมู่บ้าน/ชุมชนระดับเฝ้าระวังทั่วไป (หมู่บ้านสีขาว)	จำนวนหมู่บ้าน/ชุมชนระดับเฝ้าระวังทั่วไป (หมู่บ้านสีขาว)		จังหวัด	มี	ศูนย์อำนวยการป้องกันและปราบปรามยาเสพติดจังหวัดปราจีนบุรี		
การพัฒนาเมืองให้น่าอยู่ และเชื่อมโยงเศรษฐกิจ สังคม และสิ่งแวดล้อมของเมือง	คุณภาพชีวิตและความปลอดภัยของประชาชนในเมือง	ร้อยละของจำนวนหมู่บ้าน/ชุมชนระดับเฝ้าระวังทั่วไป (หมู่บ้านสีขาว)	จำนวนหมู่บ้าน/ชุมชนทั้งหมด		จังหวัด	มี	ศูนย์อำนวยการป้องกันและปราบปรามยาเสพติดจังหวัด		
การพัฒนาเมืองให้น่าอยู่ และเชื่อมโยงเศรษฐกิจ สังคม และสิ่งแวดล้อมของเมือง	คุณภาพชีวิตและความปลอดภัยของประชาชนในเมือง	ร้อยละของการเกิดอุบัติเหตุ และอาชญากรรมทุกประเภท ลดลงจากปีที่ผ่านมา	จำนวนผู้เสพยาเสพติดที่เข้ารับการรักษาในสถานบำบัดรักษา		จังหวัด	มี	สำนักงานสาธารณสุขจังหวัด		

ตาราง 11 ผังสถิติทางการ “สังคมที่มีคุณภาพ เป็นเมืองแห่งความสุข ประชาชนมีคุณภาพชีวิตที่ดี ดำรงชีวิตตามหลักปรัชญาเศรษฐกิจพอเพียง” (ต่อ)

ห่วงโซ่คุณค่า (VC)	ปัจจัยแห่งความสำเร็จ (CSF)	ตัวชี้วัด	บัญชีสถิติทางการ	การจัด จำแนก	ระดับการ นำเสนอ ผล	สถานะ ข้อมูล	หน่วยงาน	การจัดส่งข้อมูล ให้ส่วนราชการ ส่วนกลาง	หมายเหตุ
การพัฒนาเมืองให้น่าอยู่ และเชื่อมโยงเศรษฐกิจ สังคม และสิ่งแวดล้อมของเมือง	คุณภาพชีวิตและความปลอดภัยของประชาชนในเมือง	ร้อยละของการเกิดอุบัติเหตุและอาชญากรรมทุกประเภท ลดลงจากปีที่ผ่านมา	จำนวนครั้งในการเกิดอุบัติเหตุบนเส้นทางสายหลัก		จังหวัด	มี	แขวงทางหลวงจังหวัด		
การพัฒนาเมืองให้น่าอยู่ และเชื่อมโยงเศรษฐกิจ สังคม และสิ่งแวดล้อมของเมือง	คุณภาพชีวิตและความปลอดภัยของประชาชนในเมือง	ร้อยละของการเกิดอุบัติเหตุและอาชญากรรมทุกประเภท ลดลงจากปีที่ผ่านมา	จำนวนครั้งในการเกิดอุบัติเหตุบนเส้นทางสายรอง		จังหวัด	มี	แขวงทางหลวงชนบท		

3.2 ประเด็นการพัฒนาที่ 2 : พัฒนาเศรษฐกิจและอุตสาหกรรมปราจีนบุรีที่เป็นมิตรต่อสิ่งแวดล้อมและเป็นกำลังหลักในการขับเคลื่อนเศรษฐกิจของภาคตะวันออกอย่างยั่งยืน

วัตถุประสงค์

1. ผลักดันการพัฒนาและเสริมสร้างศักยภาพของอุตสาหกรรมที่เป็นมิตรต่อสิ่งแวดล้อม และมีมูลค่าสูง
2. ผลักดันให้จังหวัดปราจีนบุรีเป็นพื้นที่เศรษฐกิจพิเศษในเขตระเบียงเศรษฐกิจภาคตะวันออก Eastern Economic Corridor
3. ยกระดับศักยภาพของวิสาหกิจเริ่มต้น (start-up) และวิสาหกิจ SMEs ในจังหวัดปราจีนบุรี ในการผลิตสินค้าและบริการที่มีคุณภาพและปริมาณเพียงพอที่เชื่อมโยงกับเขตระเบียงเศรษฐกิจพิเศษภาคตะวันออก
4. พัฒนาและยกระดับศักยภาพของกำลังแรงงานในจังหวัดปราจีนบุรีให้สอดคล้องกับความต้องการที่แท้จริง

ตัวชี้วัด

1. จำนวนของภาคธุรกิจและภาคอุตสาหกรรมที่มีการพัฒนาเทคโนโลยีด้วยตนเอง และมีการดำเนินงานที่สอดคล้องกับนโยบายที่เป็นมิตรต่อสิ่งแวดล้อม
2. มูลค่าการลงทุนภาคอุตสาหกรรมของจังหวัดปราจีนบุรีเพิ่มขึ้น
3. จังหวัดปราจีนบุรีเป็นพื้นที่เศรษฐกิจพิเศษในเขตระเบียงเศรษฐกิจภาคตะวันออก Eastern Economic Corridor
4. จำนวนสถานประกอบการอุตสาหกรรมวิสาหกิจเริ่มต้น (start-up) และวิสาหกิจ SMEs ในจังหวัดปราจีนบุรี ได้รับการรับรองมาตรฐานด้านคุณภาพในระดับชาติ
5. แรงงานในพื้นที่จังหวัดปราจีนบุรี มีทักษะและฝีมือด้านเทคโนโลยี ที่สอดคล้องกับอุตสาหกรรมเป้าหมายเพิ่มขึ้น

ในการขับเคลื่อนประเด็นการพัฒนาที่ 2 : พัฒนาเศรษฐกิจและอุตสาหกรรมปราจีนบุรีที่เป็นมิตรต่อสิ่งแวดล้อมและเป็นกำลังหลักในการขับเคลื่อนเศรษฐกิจของภาคตะวันออกอย่างยั่งยืน ซึ่งจังหวัดปราจีนบุรีเป็นจังหวัดที่มีศักยภาพในการพัฒนาให้เป็นแหล่งอุตสาหกรรม โดยพิจารณาจากสัดส่วนผลิตภัณฑ์มวลรวม (GPP) ในช่วงปีพ.ศ. 2559 - 2562 พบว่า ผลิตภัณฑ์จังหวัดด้านการผลิตอุตสาหกรรมมีสัดส่วนมากที่สุดอยู่ที่ 268,280 ล้านบาท ถัดมาคือ การขายส่ง การขายปลีก การซ่อมแซมยานยนต์ และจักรยานยนต์อยู่ที่ 38,324 ล้านบาท และด้านเกษตรกรรม การป่าไม้ และการประมงอยู่ที่ 7,794 ล้านบาท จะเห็นได้ว่าในช่วงปี 4 ปีที่ผ่านมา ผลิตภัณฑ์มวลรวมจังหวัดมีแนวโน้มเติบโตขึ้นอย่างต่อเนื่อง โดยเฉพาะอย่างยิ่งด้านการผลิตอุตสาหกรรม และเมื่อพิจารณาถึงกำลังแรงงานในภาคอุตสาหกรรมรายไตรมาส (ไตรมาสที่ 1 - 3) ปี พ.ศ. 2563 - 2564 พบว่า กำลังแรงงานภาคอุตสาหกรรมในปี 2564 มีแนวโน้มสูงขึ้นจากปี 2563 โดยไตรมาสที่ 3 ปี 2564 มีกำลังแรงงานเพิ่มขึ้นจากปี 2563 จำนวน 39,057 ราย (ปี 2564 จำนวน 315,125 ราย และปี 2563 จำนวน 276,068 ราย) ไตรมาสที่ 2 ปี 2564 มีกำลังแรงงานเพิ่มขึ้นจากปี 2563 จำนวน 25,996 ราย (ปี 2564 จำนวน 304,178 ราย และปี 2563 จำนวน 278,182 ราย) แต่ในไตรมาสที่ 1 ปี 2564 มีกำลังแรงงานลดลงจากปี 2563 จำนวน 781 ราย (ปี 2564 จำนวน 300,936 ราย และปี 2563 จำนวน 301,717 ราย)

ดังนั้นจึงต้องดำเนินการจัดทำห่วงโซ่คุณค่า (Value Chain) ที่สอดคล้องกับแผนพัฒนาจังหวัดปราจีนบุรี เรื่อง “พัฒนาเศรษฐกิจและอุตสาหกรรมปราจีนบุรีที่เป็นมิตรต่อสิ่งแวดล้อมและเป็นกำลังหลักในการขับเคลื่อนเศรษฐกิจของภาคตะวันออกอย่างยั่งยืน” และคัดเลือกปัจจัยสู่ความสำเร็จ (Critical Success Factor) พร้อมทั้งจัดทำผังสถิติทางการ เรื่อง “พัฒนาเศรษฐกิจและอุตสาหกรรมปราจีนบุรีที่เป็นมิตรต่อสิ่งแวดล้อมและเป็นกำลังหลัก ในการขับเคลื่อนเศรษฐกิจของภาคตะวันออกอย่างยั่งยืน” ที่ประกอบด้วยรายการข้อมูลสถิติทางการที่สามารถนำไปใช้ติดตามและประเมินผลในเรื่องดังกล่าวได้ ซึ่งมีรายละเอียดดังนี้

3.2.1 ห่วงโซ่คุณค่า (Value Chain) ที่สอดคล้องกับแผนพัฒนาจังหวัดปราจีนบุรี

แนวทางการจัดทำห่วงโซ่คุณค่าที่สอดคล้องกับแผนพัฒนาจังหวัดปราจีนบุรี “ประเด็นการพัฒนาที่ 2 : พัฒนาเศรษฐกิจและอุตสาหกรรมปราจีนบุรีที่เป็นมิตรต่อสิ่งแวดล้อมและเป็นกำลังหลักในการขับเคลื่อนเศรษฐกิจของภาคตะวันออกอย่างยั่งยืน” โดยเริ่มจากการศึกษาห่วงโซ่คุณค่าของประเทศไทย 140 เป้าหมายแผนแม่บทย่อย ภายใต้แผนแม่บทภายใต้ยุทธศาสตร์ชาติ (23 ด้าน)

- ประเด็น 4 อุตสาหกรรมและบริการแห่งอนาคต แผนแม่บทย่อย 4.3 อุตสาหกรรมและบริการ เทคโนโลยีดิจิทัล ข้อมูล และปัญญาประดิษฐ์ เป้าหมาย 040301 อุตสาหกรรมและบริการ เทคโนโลยีดิจิทัล ข้อมูล และปัญญาประดิษฐ์มีการขยายตัวเพิ่มขึ้น แผนแม่บทย่อย 4.6 การพัฒนาระบบนิเวศอุตสาหกรรมและบริการแห่งอนาคต เป้าหมาย 040601 แรงงานไทยมีประสิทธิภาพเพิ่มขึ้น

- ประเด็น 6 พื้นที่และเมืองน่าอยู่อัจฉริยะ แผนแม่บทย่อย 6.1 การพัฒนาเมืองน่าอยู่อัจฉริยะ แผนแม่บทย่อย 060101 เมืองในพื้นที่เป้าหมายได้รับการพัฒนา เพื่อกระจายความเจริญและลดความเหลื่อมล้ำในทุกมิติ แผนแม่บทย่อย 6.2 การพัฒนาพื้นที่เมือง ชนบท เกษตรกรรม และอุตสาหกรรมเชิงนิเวศที่มีการบริหารจัดการตามแผนผังภูมิโนเวศอย่างยั่งยืน เป้าหมาย 060201 เมืองมีระบบจัดการสิ่งแวดล้อมและมลพิษ ที่มีประสิทธิภาพ ครอบคลุม และได้มาตรฐาน

จากนั้นดำเนินการจัดทำห่วงโซ่คุณค่า (Value Chain) อุตสาหกรรมและบริการแห่งอนาคต ดังภาพ 18 การเติบโตอย่างยั่งยืน ดังภาพ 19 จากนั้นดำเนินการจัดทำห่วงโซ่คุณค่า (Value Chain) ที่สอดคล้องกับแผนพัฒนาจังหวัดปราจีนบุรี เรื่อง “พัฒนาเศรษฐกิจและอุตสาหกรรมปราจีนบุรีที่เป็นมิตรต่อสิ่งแวดล้อมและเป็นกำลังหลัก ในการขับเคลื่อนเศรษฐกิจของภาคตะวันออกอย่างยั่งยืน” ดังภาพ 20

ห่วงโซ่คุณค่า (Value Chain) “อุตสาหกรรมและการบริการแห่งอนาคต”



ภาพ 18 ห่วงโซ่คุณค่า (Value Chain) “อุตสาหกรรมและการบริการแห่งอนาคต”

ห่วงโซ่คุณค่า (Value Chain) “พื้นที่และเมืองน่าอยู่อัจฉริยะ”

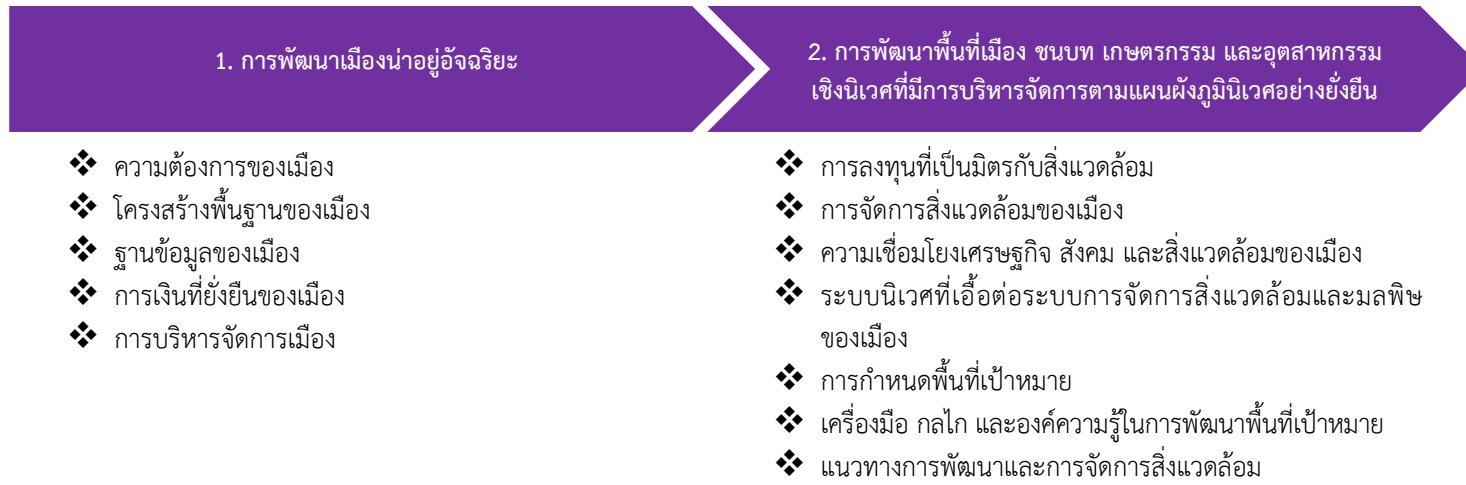

ภาพ 19 ห่วงโซ่คุณค่า (Value Chain) “พื้นที่และเมืองน่าอยู่อัจฉริยะ”

ห่วงโซ่คุณค่า (Value Chain) “พัฒนาเศรษฐกิจและอุตสาหกรรมปราจีนบุรีที่เป็นมิตรต่อสิ่งแวดล้อมและ
เป็นกำลังหลักในการขับเคลื่อนเศรษฐกิจของภาคตะวันออกอย่างยั่งยืน”

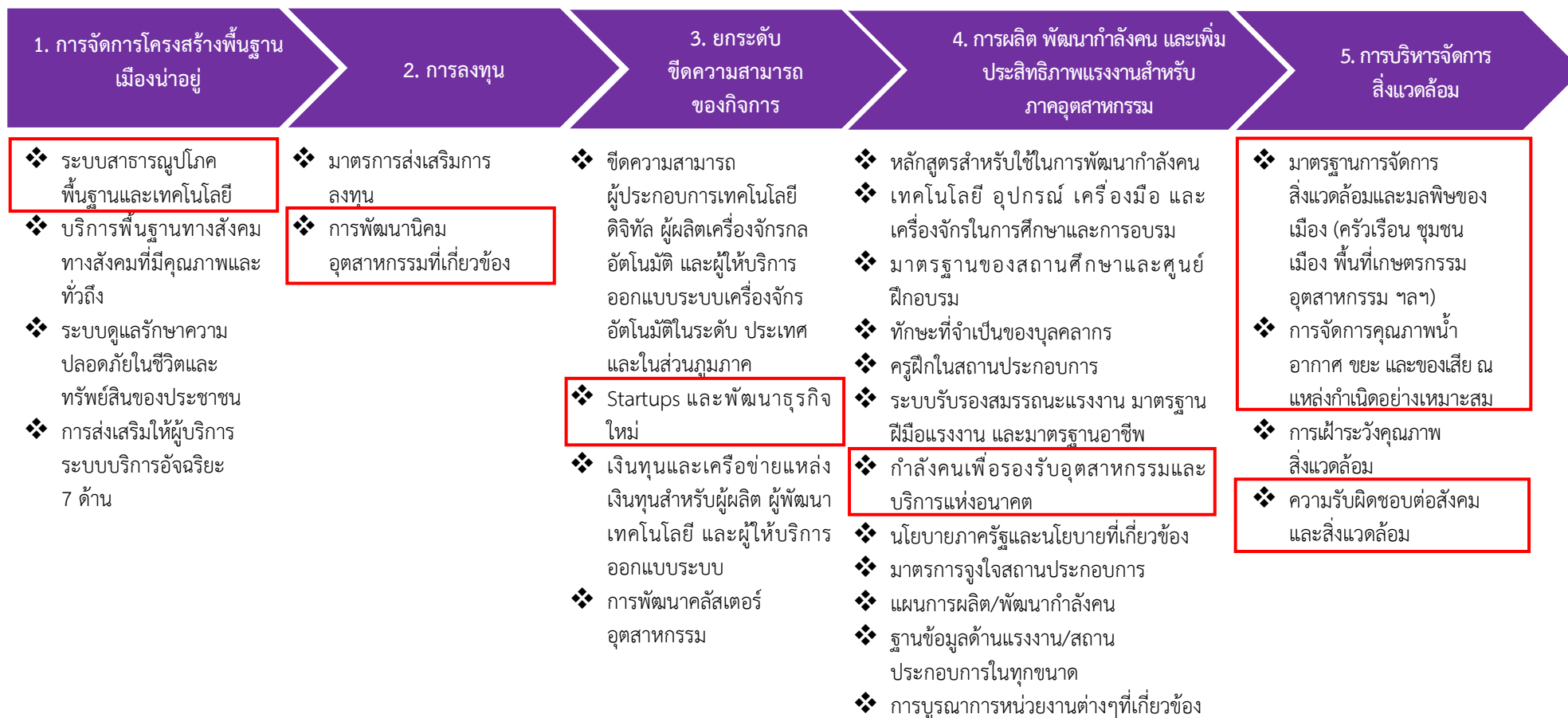

ภาพ 20 ห่วงโซ่คุณค่า (Value Chain) “พัฒนาเศรษฐกิจและอุตสาหกรรมปราจีนบุรีที่เป็นมิตรต่อสิ่งแวดล้อมและ
เป็นกำลังหลักในการขับเคลื่อนเศรษฐกิจของภาคตะวันออกอย่างยั่งยืน”

3.2.2 ผังสถิติทางการ

การจัดทำผังสถิติทางการประเด็นการพัฒนาที่ 2 เรื่อง “พัฒนาเศรษฐกิจและอุตสาหกรรมปราจีนบุรีที่เป็นมิตรต่อสิ่งแวดล้อมและเป็นกำลังหลัก ในการขับเคลื่อนเศรษฐกิจของภาคตะวันออกอย่างยั่งยืน”

หลังจากที่ได้มีการศึกษาแนวทางการพัฒนาจังหวัด (ประเด็นการพัฒนาที่ 2) ที่สอดคล้องกับห่วงโซ่คุณค่า (Value Chain) ที่สอดคล้องกับแผนพัฒนาจังหวัดปราจีนบุรีแล้ว จะต้องมีการคัดเลือกปัจจัยสู่ความสำเร็จ (Critical Success Factor) ที่มีความสำคัญในการบริหารงานในจังหวัด จากนั้นจัดทำผังสถิติทางการ “พัฒนาเศรษฐกิจและอุตสาหกรรมปราจีนบุรีที่เป็นมิตรต่อสิ่งแวดล้อมและเป็นกำลังหลัก ในการขับเคลื่อนเศรษฐกิจของภาคตะวันออกอย่างยั่งยืน” โดยศึกษา วิเคราะห์ความสอดคล้องของตัวชี้วัดภายใต้แผนระดับ 3 เช่น ร่างกรอบแผนพัฒนาภาค พ.ศ. 2566 - 2570 แผนพัฒนากลุ่มจังหวัดภาคตะวันออก 2 (พ.ศ. 2566 - 2570) เป็นต้น จึงสามารถสรุปผังสถิติทางการ “พัฒนาเศรษฐกิจและอุตสาหกรรมปราจีนบุรีที่เป็นมิตรต่อสิ่งแวดล้อมและเป็นกำลังหลัก ในการขับเคลื่อนเศรษฐกิจของภาคตะวันออกอย่างยั่งยืน” ดังตาราง 12

ตาราง 12 ผังสถิติทางการ “พัฒนาเศรษฐกิจและอุตสาหกรรมปราจีนบุรีที่เป็นมิตรต่อสิ่งแวดล้อม และเป็นกำลังหลักในการขับเคลื่อนเศรษฐกิจของภาคตะวันออกอย่างยั่งยืน”

ห่วงโซ่คุณค่า (VC)	ปัจจัยแห่งความสำเร็จ (CSF)	ตัวชี้วัด	บัญชีสถิติทางการ	การจัดจำแนก	ระดับการนำเสนอผล	สถานะข้อมูล	หน่วยงาน	การจัดส่งข้อมูลให้ส่วนราชการส่วนกลาง	หมายเหตุ
การจัดการโครงสร้างพื้นฐานเมืองน่าอยู่	ระบบสาธารณูปโภคพื้นฐานและเทคโนโลยี	อัตราการเข้าถึงไฟฟ้า	ร้อยละของครัวเรือนที่มีไฟฟ้าใช้		จังหวัด	มี	สำนักงานการไฟฟ้าส่วนภูมิภาค		
การจัดการโครงสร้างพื้นฐานเมืองน่าอยู่	ระบบสาธารณูปโภคพื้นฐานและเทคโนโลยี	อัตราการเข้าถึงน้ำประปา	ร้อยละของครัวเรือนที่เข้าถึงน้ำประปา		จังหวัด	มี	สำนักงานประปาส่วนภูมิภาค		
การจัดการโครงสร้างพื้นฐานเมืองน่าอยู่	ระบบสาธารณูปโภคพื้นฐานและเทคโนโลยี	อัตราการเข้าถึงอินเทอร์เน็ต และการเข้าถึงเครือข่ายโทรศัพท์	จำนวนครัวเรือนที่เข้าถึงอินเทอร์เน็ต และเครือข่ายโทรศัพท์		จังหวัด	มี	บริษัท NT		
การจัดการโครงสร้างพื้นฐานเมืองน่าอยู่	ระบบสาธารณูปโภคพื้นฐานและเทคโนโลยี	จำนวนเส้นทางสายหลัก	จำนวนเส้นทางสายหลัก		จังหวัด	มี	แขวงทางหลวงจังหวัด		
การจัดการโครงสร้างพื้นฐานเมืองน่าอยู่	ระบบสาธารณูปโภคพื้นฐานและเทคโนโลยี	จำนวนเส้นทางสายรอง	จำนวนเส้นทางสายรอง			ต้องพัฒนาการจัดเก็บ	แขวงทางหลวงชนบทจังหวัด		
การจัดการโครงสร้างพื้นฐานเมืองน่าอยู่	ระบบสาธารณูปโภคพื้นฐานและเทคโนโลยี	จำนวนที่เพิ่มขึ้นของสายทางที่ได้รับการพัฒนา (ในพื้นที่รับผิดชอบของกรมทางหลวง)	จำนวนเส้นทางที่ได้รับการพัฒนา		จังหวัด	มี	แขวงทางหลวงจังหวัด		
การลงทุน	การพัฒนานิคมอุตสาหกรรมที่เกี่ยวข้อง	มูลค่าการลงทุนภาคอุตสาหกรรมของจังหวัดปราจีนบุรีเพิ่มขึ้น	ผลิตภัณฑ์มวลรวมสาขาอุตสาหกรรม		จังหวัด	มี	สำนักงานพัฒนาการเศรษฐกิจและสังคมแห่งชาติ		

ตาราง 12 ผังสถิติทางการ “พัฒนาเศรษฐกิจและอุตสาหกรรมปราจีนบุรีที่เป็นมิตรต่อสิ่งแวดล้อม และเป็นกำลังหลักในการขับเคลื่อนเศรษฐกิจของภาคตะวันออกอย่างยั่งยืน” (ต่อ)

ห่วงโซ่คุณค่า (VC)	ปัจจัยแห่งความสำเร็จ (CSF)	ตัวชี้วัด	บัญชีสถิติทางการ	การจัดจำแนก	ระดับการนำเสนอผล	สถานะข้อมูล	หน่วยงาน	การจัดส่งข้อมูลให้ส่วนราชการส่วนกลาง	หมายเหตุ
การลงทุน	การพัฒนานิคมอุตสาหกรรมที่เกี่ยวข้อง	มูลค่าการลงทุนภาคอุตสาหกรรมของจังหวัดปราจีนบุรีเพิ่มขึ้น	จำนวนโรงงานที่ขอประกอบกิจการใหม่		จังหวัด	มี	สำนักงานอุตสาหกรรมจังหวัด		
การลงทุน	การพัฒนานิคมอุตสาหกรรมที่เกี่ยวข้อง	มูลค่าการลงทุนภาคอุตสาหกรรมของจังหวัดปราจีนบุรีเพิ่มขึ้น	จำนวนโรงงานที่ขยายกิจการ		จังหวัด	มี	สำนักงานอุตสาหกรรมจังหวัด		
การลงทุน	การพัฒนานิคมอุตสาหกรรมที่เกี่ยวข้อง	มูลค่าการลงทุนภาคอุตสาหกรรมของจังหวัดปราจีนบุรีเพิ่มขึ้น	จำนวนเงินลงทุนโรงงานที่ประกอบกิจการใหม่		จังหวัด	มี	สำนักงานอุตสาหกรรมจังหวัด		
การลงทุน	การพัฒนานิคมอุตสาหกรรมที่เกี่ยวข้อง	จำนวนการจ้างงานของโรงงานที่ประกอบกิจการใหม่	จำนวนการจ้างงานของโรงงานที่ประกอบกิจการใหม่			ต้องพัฒนาการจัดเก็บ	สำนักงานอุตสาหกรรมจังหวัด		
การลงทุน	การพัฒนานิคมอุตสาหกรรมที่เกี่ยวข้อง	มูลค่าการลงทุนภาคอุตสาหกรรมของจังหวัดปราจีนบุรีเพิ่มขึ้น	จำนวนกลุ่มอุตสาหกรรมที่มีการประกอบกิจการใหม่มากที่สุด		จังหวัด	มี	สำนักงานอุตสาหกรรมจังหวัด		
การลงทุน	การพัฒนานิคมอุตสาหกรรมที่เกี่ยวข้อง	จำนวนผู้ประกอบการภาคอุตสาหกรรมทั้งหมด	จำนวนผู้ประกอบการภาคอุตสาหกรรมทั้งหมด		จังหวัด	มี	สำนักงานอุตสาหกรรมจังหวัด		
การลงทุน	การพัฒนานิคมอุตสาหกรรมที่เกี่ยวข้อง	จังหวัดปราจีนบุรีเป็นพื้นที่เศรษฐกิจพิเศษในเขตระเบียงเศรษฐกิจภาคตะวันออก Eastern Economic Corridor	จำนวนผู้ประกอบการภาคอุตสาหกรรมรายใหม่		จังหวัด	มี	สำนักงานอุตสาหกรรมจังหวัด		

ตาราง 12 ผังสถิติทางการ “พัฒนาเศรษฐกิจและอุตสาหกรรมปราจีนบุรีที่เป็นมิตรต่อสิ่งแวดล้อม และเป็นกำลังหลักในการขับเคลื่อนเศรษฐกิจของภาคตะวันออกอย่างยั่งยืน” (ต่อ)

ห่วงโซ่คุณค่า (VC)	ปัจจัยแห่งความสำเร็จ (CSF)	ตัวชี้วัด	บัญชีสถิติทางการ	การจัดจำแนก	ระดับการนำเสนอผล	สถานะข้อมูล	หน่วยงาน	การจัดส่งข้อมูลให้ส่วนราชการส่วนกลาง	หมายเหตุ
ยกระดับขีดความสามารถของกิจการ	Startup และพัฒนาธุรกิจใหม่	จำนวนสถานประกอบการอุตสาหกรรมวิสาหกิจเริ่มต้น (start-up) และวิสาหกิจ SMEs ในจังหวัดปราจีนบุรี ได้รับการรับรองมาตรฐานด้านคุณภาพในระดับชาติ	จำนวนสถานประกอบการอุตสาหกรรมวิสาหกิจเริ่มต้น (start-up) ในจังหวัดปราจีนบุรี		จังหวัด	มี	สำนักงานอุตสาหกรรมจังหวัด		
ยกระดับขีดความสามารถของกิจการ	Startup และพัฒนาธุรกิจใหม่	จำนวนสถานประกอบการอุตสาหกรรมวิสาหกิจ SMEs ในจังหวัดปราจีนบุรี	จำนวนสถานประกอบการอุตสาหกรรมวิสาหกิจ SMEs ในจังหวัดปราจีนบุรี		จังหวัด	มี	สำนักงานส่งเสริมวิสาหกิจขนาดกลางและขนาดย่อมจังหวัด		
ยกระดับขีดความสามารถของกิจการ	Startup และพัฒนาธุรกิจใหม่	จำนวนสถานประกอบการอุตสาหกรรมวิสาหกิจเริ่มต้น (start-up) และวิสาหกิจ SMEs ในจังหวัดปราจีนบุรี ได้รับการรับรองมาตรฐานด้านคุณภาพในระดับชาติ	จำนวนสถานประกอบการอุตสาหกรรมวิสาหกิจ SMEs ในจังหวัดปราจีนบุรีได้รับการรับรองมาตรฐานด้านคุณภาพในระดับชาติ			ต้องพัฒนาการจัดเก็บ	สำนักงานส่งเสริมวิสาหกิจขนาดกลางและขนาดย่อมจังหวัด		
การผลิต พัฒนา กำลังคน และเพิ่มประสิทธิภาพแรงงานสำหรับภาคอุตสาหกรรม	กำลังคนเพื่อรองรับอุตสาหกรรมและบริการแห่งอนาคต	จำนวนคนงานในสถานประกอบการอุตสาหกรรมเพิ่มขึ้น	จำนวนคนงานในสถานประกอบการอุตสาหกรรม		จังหวัด	มี	สำนักงานอุตสาหกรรมจังหวัด		

ตาราง 12 ผังสถิติทางการ “พัฒนาเศรษฐกิจและอุตสาหกรรมปราจีนบุรีที่เป็นมิตรต่อสิ่งแวดล้อม และเป็นกำลังหลักในการขับเคลื่อนเศรษฐกิจของภาคตะวันออกอย่างยั่งยืน” (ต่อ)

ห่วงโซ่คุณค่า (VC)	ปัจจัยแห่งความสำเร็จ (CSF)	ตัวชี้วัด	บัญชีสถิติทางการ	การจัดจำแนก	ระดับการนำเสนอผล	สถานะข้อมูล	หน่วยงาน	การจัดส่งข้อมูลให้ส่วนราชการส่วนกลาง	หมายเหตุ
การผลิต พัฒนา กำลังคน และเพิ่มประสิทธิภาพ แรงงานสำหรับภาคอุตสาหกรรม	กำลังคนเพื่อรองรับอุตสาหกรรมและบริการแห่งอนาคต	แรงงานในพื้นที่จังหวัดปราจีนบุรี มีทักษะและฝีมือด้านเทคโนโลยีที่สอดคล้องกับอุตสาหกรรมเป้าหมายเพิ่มขึ้น	จำนวนนักศึกษาที่สำเร็จ การศึกษาประเภทวิชา เกี่ยวกับอุตสาหกรรมและเทคโนโลยีสารสนเทศและการสื่อสาร	-ประเภทวิชา อุตสาหกรรม -ประเภทวิชา เทคโนโลยีสารสนเทศและการสื่อสาร	จังหวัด	มี	วิทยาลัยเทคนิคปราจีนบุรี		
การผลิต พัฒนา กำลังคน และเพิ่มประสิทธิภาพ แรงงานสำหรับภาคอุตสาหกรรม	กำลังคนเพื่อรองรับอุตสาหกรรมและบริการแห่งอนาคต	แรงงานในพื้นที่จังหวัดปราจีนบุรี มีทักษะและฝีมือด้านเทคโนโลยีที่สอดคล้องกับอุตสาหกรรมเป้าหมายเพิ่มขึ้น	จำนวนนักศึกษาที่สำเร็จ การศึกษาประเภทวิชา เกี่ยวกับอุตสาหกรรมและเทคโนโลยีสารสนเทศและการสื่อสาร	-ประเภทวิชา อุตสาหกรรม -ประเภทวิชา เทคโนโลยีสารสนเทศและการสื่อสาร	จังหวัด	มี	วิทยาลัยเทคนิคบูรพาปราจีนบุรี		
การผลิต พัฒนา กำลังคน และเพิ่มประสิทธิภาพ แรงงานสำหรับภาคอุตสาหกรรม	กำลังคนเพื่อรองรับอุตสาหกรรมและบริการแห่งอนาคต	แรงงานในพื้นที่จังหวัดปราจีนบุรี มีทักษะและฝีมือด้านเทคโนโลยีที่สอดคล้องกับอุตสาหกรรมเป้าหมายเพิ่มขึ้น	จำนวนนักศึกษาที่สำเร็จ การศึกษาประเภทวิชา เกี่ยวกับอุตสาหกรรมและเทคโนโลยีสารสนเทศและการสื่อสาร	-ประเภทวิชา อุตสาหกรรม -ประเภทวิชา เทคโนโลยีสารสนเทศและการสื่อสาร	จังหวัด	มี	วิทยาลัยเทคนิesarพัดช้างปราจีนบุรี		

ตาราง 12 ผังสถิติทางการ “พัฒนาเศรษฐกิจและอุตสาหกรรมปราจีนบุรีที่เป็นมิตรต่อสิ่งแวดล้อม และเป็นกำลังหลักในการขับเคลื่อนเศรษฐกิจของภาคตะวันออกเฉียงเหนือ” (ต่อ)

ห่วงโซ่คุณค่า (VC)	ปัจจัยแห่งความสำเร็จ (CSF)	ตัวชี้วัด	บัญชีสถิติทางการ	การจัดจำแนก	ระดับการนำเสนอผล	สถานะข้อมูล	หน่วยงาน	การจัดส่งข้อมูลให้ส่วนราชการส่วนกลาง	หมายเหตุ
การผลิต พัฒนา กำลังคน และเพิ่มประสิทธิภาพ แรงงานสำหรับภาคอุตสาหกรรม	กำลังคนเพื่อรองรับอุตสาหกรรมและบริการแห่งอนาคต	แรงงานในพื้นที่จังหวัดปราจีนบุรี มีทักษะและฝีมือด้านเทคโนโลยีที่สอดคล้องกับอุตสาหกรรม เป้าหมายเพิ่มขึ้น	จำนวนนักศึกษาที่สำเร็จ การศึกษาประเภทวิชา เกี่ยวกับอุตสาหกรรมและเทคโนโลยีสารสนเทศและการสื่อสาร	-ประเภทวิชา อุตสาหกรรม -ประเภทวิชา เทคโนโลยีสารสนเทศและการสื่อสาร	จังหวัด	มี	วิทยาลัยการอาชีพกบินทร์บุรี		
การผลิต พัฒนา กำลังคน และเพิ่มประสิทธิภาพ แรงงานสำหรับภาคอุตสาหกรรม	กำลังคนเพื่อรองรับอุตสาหกรรมและบริการแห่งอนาคต	แรงงานในพื้นที่จังหวัดปราจีนบุรี มีทักษะและฝีมือด้านเทคโนโลยีที่สอดคล้องกับอุตสาหกรรม เป้าหมายเพิ่มขึ้น	จำนวนนักศึกษาที่สำเร็จ การศึกษาประเภทวิชา เกี่ยวกับอุตสาหกรรมและเทคโนโลยีสารสนเทศและการสื่อสาร	-ประเภทวิชา อุตสาหกรรม -ประเภทวิชา เทคโนโลยีสารสนเทศและการสื่อสาร	จังหวัด	มี	วิทยาลัยเทคโนโลยีสายมิตรปราจีนบุรี		
การผลิต พัฒนา กำลังคน และเพิ่มประสิทธิภาพ แรงงานสำหรับภาคอุตสาหกรรม	กำลังคนเพื่อรองรับอุตสาหกรรมและบริการแห่งอนาคต	แรงงานในพื้นที่จังหวัดปราจีนบุรี มีทักษะและฝีมือด้านเทคโนโลยีที่สอดคล้องกับอุตสาหกรรม เป้าหมายเพิ่มขึ้น	จำนวนนักศึกษาที่สำเร็จ การศึกษาประเภทวิชา เกี่ยวกับอุตสาหกรรม และเทคโนโลยีสารสนเทศและการสื่อสาร	-ประเภทวิชา อุตสาหกรรม -ประเภทวิชา เทคโนโลยีสารสนเทศและการสื่อสาร	จังหวัด	มี	วิทยาลัยเทคโนโลยีนครกบินทร์		
การผลิต พัฒนา กำลังคน และเพิ่มประสิทธิภาพ แรงงานสำหรับภาคอุตสาหกรรม	กำลังคนเพื่อรองรับอุตสาหกรรมและบริการแห่งอนาคต	แรงงานในพื้นที่จังหวัดปราจีนบุรี มีทักษะและฝีมือด้านเทคโนโลยีที่สอดคล้องกับอุตสาหกรรม เป้าหมายเพิ่มขึ้น	จำนวนนักศึกษาที่สำเร็จ การศึกษาในสาขาวิชา เกี่ยวกับอุตสาหกรรม และเทคโนโลยีสารสนเทศและการสื่อสาร		จังหวัด	มี	มหาวิทยาลัยเทคโนโลยีพระจอมเกล้าพระนครเหนือ วิทยาเขตปราจีนบุรี		

ตาราง 12 ผังสถิติทางการ “พัฒนาเศรษฐกิจและอุตสาหกรรมปราจีนบุรีที่เป็นมิตรต่อสิ่งแวดล้อม และเป็นกำลังหลักในการขับเคลื่อนเศรษฐกิจของภาคตะวันออกอย่างยั่งยืน” (ต่อ)

ห่วงโซ่คุณค่า (VC)	ปัจจัยแห่งความสำเร็จ (CSF)	ตัวชี้วัด	บัญชีสถิติทางการ	การจัดจำแนก	ระดับการนำเสนอผล	สถานะข้อมูล	หน่วยงาน	การจัดส่งข้อมูลให้ส่วนราชการส่วนกลาง	หมายเหตุ
การผลิต พัฒนา กำลังคน และเพิ่มประสิทธิภาพแรงงานสำหรับภาคอุตสาหกรรม	กำลังคนเพื่อรองรับอุตสาหกรรมและบริการแห่งอนาคต	แรงงานในพื้นที่จังหวัดปราจีนบุรีมีทักษะและฝีมือด้านเทคโนโลยีที่สอดคล้องกับอุตสาหกรรมเป้าหมายเพิ่มขึ้น	จำนวนหลักสูตรการพัฒนาทักษะฝีมือแรงงาน						
การผลิต พัฒนา กำลังคน และเพิ่มประสิทธิภาพแรงงานสำหรับภาคอุตสาหกรรม	กำลังคนเพื่อรองรับอุตสาหกรรมและบริการแห่งอนาคต	แรงงานในพื้นที่จังหวัดปราจีนบุรีมีทักษะและฝีมือด้านเทคโนโลยีที่สอดคล้องกับอุตสาหกรรมเป้าหมายเพิ่มขึ้น	จำนวนผู้ผ่านการอบรมการพัฒนาทักษะฝีมือแรงงาน		จังหวัด	มี	สำนักงานพัฒนาฝีมือแรงงานจังหวัด		
การบริหารจัดการสิ่งแวดล้อม	มาตรฐานการจัดการสิ่งแวดล้อมและมลพิษของเมือง (ครัวเรือน ชุมชน เมือง พื้นที่เกษตรกรรม อุตสาหกรรม ฯลฯ)	จำนวนสถานประกอบการได้รับการรับรองอุตสาหกรรมสีเขียวเพิ่มขึ้น	จำนวนสถานประกอบการได้รับการรับรองอุตสาหกรรมสีเขียว		จังหวัด	มี	สำนักงานอุตสาหกรรมจังหวัด		
การบริหารจัดการสิ่งแวดล้อม	มาตรฐานการจัดการสิ่งแวดล้อมและมลพิษของเมือง (ครัวเรือน ชุมชน เมือง พื้นที่เกษตรกรรม อุตสาหกรรม ฯลฯ)	จำนวนของภาคธุรกิจและภาคอุตสาหกรรมที่มีการพัฒนาเทคโนโลยีด้วยตนเอง และมีการดำเนินงานที่สอดคล้องกับนโยบายที่เป็นมิตรต่อสิ่งแวดล้อม	จำนวนสถานประกอบการอุตสาหกรรมที่ได้รับการรับรองมาตรฐานด้านสิ่งแวดล้อม (ISO14000)			ต้องพัฒนาการจัดเก็บ	สำนักงานอุตสาหกรรมจังหวัด		

ตาราง 12 ผังสถิติทางการ “พัฒนาเศรษฐกิจและอุตสาหกรรมปราจีนบุรีที่เป็นมิตรต่อสิ่งแวดล้อม และเป็นกำลังหลักในการขับเคลื่อนเศรษฐกิจของภาคตะวันออกอย่างยั่งยืน” (ต่อ)

ห่วงโซ่คุณค่า (VC)	ปัจจัยแห่งความสำเร็จ (CSF)	ตัวชี้วัด	บัญชีสถิติทางการ	การจัดจำแนก	ระดับการนำเสนอผล	สถานะข้อมูล	หน่วยงาน	การจัดส่งข้อมูลให้ส่วนราชการส่วนกลาง	หมายเหตุ
การบริหารจัดการสิ่งแวดล้อม	มาตรฐานการจัดการสิ่งแวดล้อมและมลพิษของเมือง (ครัวเรือน ชุมชน เมือง พื้นที่เกษตรกรรม อุตสาหกรรม ฯลฯ)	จำนวนมาตรการที่จังหวัดกำหนดขึ้น เพื่อส่งเสริมให้โรงงานดำเนินการในการจัดการสิ่งแวดล้อม	จำนวนมาตรการที่จังหวัดกำหนดขึ้น เพื่อส่งเสริมให้โรงงานดำเนินการในการจัดการสิ่งแวดล้อม						
การบริหารจัดการสิ่งแวดล้อม	การจัดการคุณภาพน้ำอากาศ ชยะ และของเสีย ณ แหล่งกำเนิดอย่างเหมาะสม	ปริมาณน้ำเสียชุมชนที่เข้าระบบบำบัดจำแนกตามโรงบำบัดน้ำเสีย	ปริมาณน้ำเสียชุมชนที่เข้าระบบบำบัดจำแนกตามโรงบำบัดน้ำเสีย						
การบริหารจัดการสิ่งแวดล้อม	การจัดการคุณภาพน้ำอากาศ ชยะ และของเสีย ณ แหล่งกำเนิดอย่างเหมาะสม	ร้อยละการกำจัดขยะภาคอุตสาหกรรมอย่างถูกวิธี	ปริมาณขยะภาคอุตสาหกรรมที่เกิดขึ้นต่อปี		จังหวัด	มี	สำนักงานอุตสาหกรรมจังหวัด		
การบริหารจัดการสิ่งแวดล้อม	การจัดการคุณภาพน้ำอากาศ ชยะ และของเสีย ณ แหล่งกำเนิดอย่างเหมาะสม	ร้อยละการกำจัดขยะภาคอุตสาหกรรมอย่างถูกวิธี	ปริมาณขยะภาคอุตสาหกรรมที่ได้รับการกำจัดอย่างถูกวิธี		จังหวัด	มี	สำนักงานอุตสาหกรรมจังหวัด		
การบริหารจัดการสิ่งแวดล้อม	การจัดการคุณภาพน้ำอากาศ ชยะ และของเสีย ณ แหล่งกำเนิดอย่างเหมาะสม	ร้อยละการกำจัดกากอุตสาหกรรมอย่างถูกวิธี	จำนวนโรงงานที่มีกากอุตสาหกรรม		จังหวัด	มี	สำนักงานอุตสาหกรรมจังหวัด		

ตาราง 12 ผังสถิติทางการ “พัฒนาเศรษฐกิจและอุตสาหกรรมปราจีนบุรีที่เป็นมิตรต่อสิ่งแวดล้อม และเป็นกำลังหลักในการขับเคลื่อนเศรษฐกิจของภาคตะวันออกอย่างยั่งยืน” (ต่อ)

ห่วงโซ่คุณค่า (VC)	ปัจจัยแห่งความสำเร็จ (CSF)	ตัวชี้วัด	บัญชีสถิติทางการ	การจัดจำแนก	ระดับการนำเสนอผล	สถานะข้อมูล	หน่วยงาน	การจัดส่งข้อมูลให้ส่วนราชการส่วนกลาง	หมายเหตุ
การบริหารจัดการสิ่งแวดล้อม	การจัดการคุณภาพน้ำอากาศ ขยะ และของเสีย ณ แหล่งกำเนิดอย่างเหมาะสม	ร้อยละการกำจัดกากอุตสาหกรรมอย่างถูกวิธี	จำนวนโรงงานที่กำจัดกากอุตสาหกรรมอย่างถูกวิธี		จังหวัด	มี	สำนักงานอุตสาหกรรมจังหวัด		
การบริหารจัดการสิ่งแวดล้อม	การจัดการคุณภาพน้ำอากาศ ขยะ และของเสีย ณ แหล่งกำเนิดอย่างเหมาะสม	อัตราส่วนการรักษาคุณภาพอากาศและเสียงในพื้นที่ให้อยู่ในเกณฑ์มาตรฐานและไม่เสื่อมโทรม	ค่าเฉลี่ย 24 ชั่วโมงของฝุ่นละอองขนาดไม่เกิน 10 ไมครอน (PM ₁₀) อยู่ในเกณฑ์มาตรฐาน		จังหวัด	มี	สำนักงานทรัพยากรธรรมชาติและสิ่งแวดล้อมจังหวัด		
การบริหารจัดการสิ่งแวดล้อม	การจัดการคุณภาพน้ำอากาศ ขยะ และของเสีย ณ แหล่งกำเนิดอย่างเหมาะสม	การลดลงของจำนวนเรื่องร้องเรียนด้านมลพิษ	จำนวนเรื่องร้องเรียนด้านมลพิษ		จังหวัด	มี	สำนักงานทรัพยากรธรรมชาติและสิ่งแวดล้อมจังหวัด		
การบริหารจัดการสิ่งแวดล้อม	ความรับผิดชอบต่อสังคมและสิ่งแวดล้อม	จำนวนของภาคธุรกิจและภาคอุตสาหกรรมที่มีการพัฒนาเทคโนโลยีด้วยตนเอง และมีการดำเนินงานที่สอดคล้องกับนโยบายที่เป็นมิตรต่อสิ่งแวดล้อม	จำนวนสถานประกอบการที่เข้าร่วมโครงการอุตสาหกรรมสีเขียว		จังหวัด	มี	สำนักงานอุตสาหกรรมจังหวัด		
การบริหารจัดการสิ่งแวดล้อม	ความรับผิดชอบต่อสังคมและสิ่งแวดล้อม	จำนวนของภาคธุรกิจและภาคอุตสาหกรรมที่มีการพัฒนาเทคโนโลยีด้วยตนเอง และมีการดำเนินงานที่สอดคล้องกับนโยบายที่เป็นมิตรต่อสิ่งแวดล้อม	จำนวนสถานประกอบการที่เข้ารับการอบรม/กิจกรรมการส่งเสริมที่เป็นมิตรกับสิ่งแวดล้อม		จังหวัด	มี	สำนักงานอุตสาหกรรมจังหวัด		

ตาราง 12 ผังสถิติทางการ “พัฒนาเศรษฐกิจและอุตสาหกรรมปราจีนบุรีที่เป็นมิตรต่อสิ่งแวดล้อม และเป็นกำลังหลักในการขับเคลื่อนเศรษฐกิจของภาคตะวันออกอย่างยั่งยืน” (ต่อ)

ห่วงโซ่คุณค่า (VC)	ปัจจัยแห่งความสำเร็จ (CSF)	ตัวชี้วัด	บัญชีสถิติทางการ	การจัดจำแนก	ระดับการนำเสนอผล	สถานะข้อมูล	หน่วยงาน	การจัดส่งข้อมูลให้ส่วนราชการส่วนกลาง	หมายเหตุ
การบริหารจัดการสิ่งแวดล้อม	ความรับผิดชอบต่อสังคมและสิ่งแวดล้อม	จำนวนของภาคธุรกิจและภาคอุตสาหกรรมที่มีการพัฒนาเทคโนโลยีด้วยตนเอง และมีการดำเนินงานที่สอดคล้องกับนโยบายที่เป็นมิตรต่อสิ่งแวดล้อม	จำนวนหน่วยงาน/สถาบันที่มีส่วนร่วมรับผิดชอบต่อสิ่งแวดล้อม						

3.3 ประเด็นการพัฒนาที่ 3 : เพิ่มประสิทธิภาพการผลิตสินค้าเกษตรและสมุนไพร สู่มาตรฐานความปลอดภัยและเชื่อมโยงการตลาด

วัตถุประสงค์

1. เพื่อเพิ่มมูลค่าผลิตภัณฑ์มวลรวมภาคเกษตรเติบโตอย่างมีเสถียรภาพ
2. เพื่อพัฒนาศักยภาพในการผลิต การตลาดและการส่งออกสมุนไพรแปรรูปและผลิตภัณฑ์สมุนไพรที่มี
คุณค่าทางเศรษฐกิจในระดับภูมิภาค

ตัวชี้วัด

1. ร้อยละมูลค่าผลิตภัณฑ์มวลรวมภาคการเกษตรเพิ่มขึ้น
2. จำนวนพื้นที่ชลประทานที่ได้รับการพัฒนาประสิทธิภาพเพิ่มขึ้น
3. ร้อยละมูลค่าการจำหน่ายผลิตภัณฑ์สมุนไพรเพิ่มขึ้น
4. จำนวนผลิตภัณฑ์สมุนไพรที่ได้รับมาตรฐานสากลและมีงานวิจัยรองรับเพิ่มขึ้น

ในการขับเคลื่อนประเด็นการพัฒนาที่ 3 : เพิ่มประสิทธิภาพการผลิตสินค้าเกษตรและสมุนไพรสู่มาตรฐานความปลอดภัยและเชื่อมโยงการตลาด ได้มีการวิเคราะห์สถานการณ์แนวโน้มการพัฒนาจังหวัดปราจีนบุรี พบว่า มูลค่าผลิตภัณฑ์มวลรวมจังหวัดภาคการเกษตรในปี 2562 เพิ่มขึ้นจากปี 2561 ร้อยละ 5.04 และเพิ่มขึ้นจากปี 2560 ร้อยละ 9.37 รวมถึงจังหวัดปราจีนบุรีเป็นแหล่งผลิตสมุนไพรและผลิตภัณฑ์ด้านสมุนไพรที่มีศักยภาพและมีชื่อเสียงของประเทศ และเป็นต้นแบบการให้บริการการแพทย์แผนไทยโดยมีโรงพยาบาลแพทย์แผนไทยอภัยภูเบศรให้บริการดูแลและรักษาสุขภาพ และมีวิทยาลัยแพทย์แผนไทยศึกษาวิจัยและพัฒนาสมุนไพรเพื่อการรักษา

ดังนั้นจึงต้องดำเนินการจัดทำห่วงโซ่คุณค่า (Value Chain) ที่สอดคล้องกับแผนพัฒนาจังหวัดปราจีนบุรี เรื่อง “เพิ่มประสิทธิภาพการผลิตสินค้าเกษตรและสมุนไพร สู่มาตรฐานความปลอดภัยและเชื่อมโยงการตลาด” และคัดเลือกปัจจัยสู่ความสำเร็จ (Critical Success Factor) พร้อมทั้งจัดทำผังสถิติทางการ เรื่อง “เพิ่มประสิทธิภาพการผลิตสินค้าเกษตรและสมุนไพร สู่มาตรฐานความปลอดภัยและเชื่อมโยงการตลาด” ที่ประกอบด้วยรายการข้อมูลสถิติทางการที่สามารถนำไปใช้ติดตามและประเมินผลในเรื่องดังกล่าวได้ ซึ่งมีรายละเอียดดังนี้

3.3.1 ห่วงโซ่คุณค่า (Value Chain) ที่สอดคล้องกับแผนพัฒนาจังหวัดปราจีนบุรี

แนวคิดการจัดทำห่วงโซ่คุณค่าที่สอดคล้องกับแผนพัฒนาจังหวัดปราจีนบุรี “ประเด็นการพัฒนาที่ 3 : เพิ่มประสิทธิภาพการผลิตสินค้าเกษตรและสมุนไพร สู่มาตรฐานความปลอดภัยและเชื่อมโยงการตลาด” โดยเริ่มจากการศึกษาห่วงโซ่คุณค่าของประเทศไทย 140 เป้าหมายแผนแม่บทย่อย ภายใต้แผนแม่บทภายใต้ยุทธศาสตร์ชาติ (23 ด้าน) ประเด็นที่ 3 การเกษตร

- แผนแม่บทย่อย 3.2 เกษตรปลอดภัย เป้าหมาย 030201 สินค้าเกษตรปลอดภัยมีมูลค่าเพิ่มขึ้น (GAP และเกษตรอินทรีย์) เป้าหมาย 030202 ผลิตภัณฑ์เกษตรปลอดภัยของไทยได้รับการยอมรับด้านคุณภาพความปลอดภัยและคุณค่าทางโภชนาการสูงขึ้น
- แผนแม่บทย่อย 3.4 เกษตรแปรรูป เป้าหมาย 030401 สินค้าเกษตรแปรรูปและผลิตภัณฑ์มีมูลค่าเพิ่มขึ้น
- แผนแม่บทย่อย 3.5 เกษตรอัจฉริยะ เป้าหมาย 030502 ผลผลิตต่อหน่วยของฟาร์มหรือแปลงที่มีการใช้เทคโนโลยีสมัยใหม่/อัจฉริยะเพิ่มขึ้น

จากนั้นดำเนินการจัดทำห่วงโซ่คุณค่า (Value Chain) การเกษตร ดังภาพ 21 และห่วงโซ่คุณค่า (Value Chain) ที่สอดคล้องกับแผนพัฒนาจังหวัดปราจีนบุรี เรื่อง “เพิ่มประสิทธิภาพการผลิตสินค้าเกษตรและสมุนไพร สู่มาตรฐานความปลอดภัยและเชื่อมโยงการตลาด” ดังภาพ 22

ห่วงโซ่คุณค่า (Value Chain) “การเกษตร”



ภาพ 21 ห่วงโซ่คุณค่า (Value Chain) “การเกษตร”

ห่วงโซ่คุณค่า (Value Chain) “เพิ่มประสิทธิภาพการผลิตสินค้าเกษตรและสมุนไพร สู่มาตรฐานความปลอดภัยและเชื่อมโยงการตลาด”



ภาพ 22 ห่วงโซ่คุณค่า (Value Chain) “เพิ่มประสิทธิภาพการผลิตสินค้าเกษตรและสมุนไพร สู่มาตรฐานความปลอดภัยและเชื่อมโยงการตลาด”

3.3.2 ผังสถิติทางการ

การจัดทำผังสถิติทางการประเด็นการพัฒนาที่ 3 เรื่อง “เพิ่มประสิทธิภาพการผลิตสินค้าเกษตรและสมุนไพร สู่มาตรฐานความปลอดภัยและเชื่อมโยงการตลาด”

หลังจากที่ได้มีการศึกษาแนวทางการพัฒนาจังหวัด (ประเด็นการพัฒนาที่ 3) ที่สอดคล้องกับห่วงโซ่คุณค่า (Value Chain) ที่สอดคล้องกับแผนพัฒนาจังหวัดปราจีนบุรีแล้ว จะต้องมีการคัดเลือกปัจจัยสู่ความสำเร็จ (Critical Success Factor) ที่มีความสำคัญในการบริหารงานในจังหวัด จากนั้นจัดทำผังสถิติทางการ “เพิ่มประสิทธิภาพการผลิตสินค้าเกษตรและสมุนไพร สู่มาตรฐานความปลอดภัยและเชื่อมโยงการตลาด” โดยศึกษา วิเคราะห์ความสอดคล้องของตัวชี้วัดภายใต้แผนระดับ 3 เช่น โดยศึกษายุทธศาสตร์กลยุทธ์ แนวทางการพัฒนา ตลอดจนตัวชี้วัดภายใต้แผนระดับ 3 เช่น ยุทธศาสตร์เกษตรและสหกรณ์ ระยะ 20 ปี แผนปฏิบัติการเกษตรอัจฉริยะ แผนพัฒนาสถิติสาขาเกษตร เป็นต้น จึงสามารถสรุปผังสถิติทางการ “เพิ่มประสิทธิภาพการผลิตสินค้าเกษตรและสมุนไพร สู่มาตรฐานความปลอดภัยและเชื่อมโยงการตลาด” ดังตาราง 13

ตาราง 13 ผังสถิติทางการ “เพิ่มประสิทธิภาพการผลิตสินค้าเกษตรและสมุนไพร สู่มาตรฐานความปลอดภัยและเชื่อมโยงการตลาด”

ห่วงโซ่คุณค่า (VC)	ปัจจัยแห่งความสำเร็จ (CSF)	ตัวชี้วัด	บัญชีสถิติทางการ	การจัดจำแนก	ระดับการนำเสนอผล	สถานะข้อมูล	หน่วยงาน	การจัดส่งข้อมูลให้ส่วนราชการส่วนกลาง	หมายเหตุ
การวิจัยพัฒนา (R&D) ปัจจัยพื้นฐานและการพัฒนาเกษตรกร	การเพิ่มผลผลิตภาพของแรงงาน	ผลิตภาพแรงงานเฉลี่ยต่อคนเพิ่มขึ้น	ผลิตภาพแรงงานเฉลี่ยต่อคน	อุตสาหกรรม	จังหวัด	มี	สำนักงานสภาพัฒนาการเศรษฐกิจและสังคมแห่งชาติ		
การวิจัยพัฒนา (R&D) ปัจจัยพื้นฐานและการพัฒนาเกษตรกร	การพัฒนาโครงสร้างพื้นฐาน	เนื้อที่เกษตรกรรมโดยรวมของจังหวัด	เนื้อที่เกษตรกรรมโดยรวมของจังหวัด		จังหวัด	มี	สำนักงานเกษตรจังหวัด		
การวิจัยพัฒนา (R&D) ปัจจัยพื้นฐานและการพัฒนาเกษตรกร	การพัฒนาโครงสร้างพื้นฐาน	สัดส่วนของจำนวนพื้นที่ที่เหมาะสมกับการเพาะปลูกพืชแต่ละชนิด (ข้าว อ้อย มันสำปะหลังทุเรียน ฯลฯ)	สัดส่วนของจำนวนพื้นที่ที่เหมาะสมกับการเพาะปลูกพืชแต่ละชนิด (ข้าว อ้อย มันสำปะหลัง ทุเรียน ฯลฯ)						
การวิจัยพัฒนา (R&D) ปัจจัยพื้นฐานและการพัฒนาเกษตรกร	การพัฒนาโครงสร้างพื้นฐาน	จำนวนเกษตรกรที่ขึ้นทะเบียนจำแนกตามการจัดพื้นที่เกษตรของจังหวัด (Zoning)	จำนวนเกษตรกรที่ขึ้นทะเบียน	การจัดพื้นที่เกษตรของจังหวัด (Zoning)	จังหวัด	มี	สำนักงานเกษตรจังหวัด		
การวิจัยพัฒนา (R&D) ปัจจัยพื้นฐานและการพัฒนาเกษตรกร	การพัฒนาโครงสร้างพื้นฐาน	ผลผลิตสินค้าเกษตรของจังหวัดต่อไร่เพิ่มขึ้น	จำนวนแรงงานภาคการเกษตร						

ตาราง 13 ผังสถิติทางการ “เพิ่มประสิทธิภาพการผลิตสินค้าเกษตรและสมุนไพร สู่มาตรฐานความปลอดภัยและเชื่อมโยงการตลาด” (ต่อ)

ห่วงโซ่คุณค่า (VC)	ปัจจัยแห่งความสำเร็จ (CSF)	ตัวชี้วัด	บัญชีสถิติทางการ	การจัดจำแนก	ระดับการนำเสนอผล	สถานะข้อมูล	หน่วยงาน	การจัดส่งข้อมูลให้ส่วนราชการส่วนกลาง	หมายเหตุ
การวิจัยพัฒนา (R&D) ปัจจัยพื้นฐานและการพัฒนาเกษตรกร	การพัฒนาโครงสร้างพื้นฐาน	ผลผลิตสินค้าเกษตรของจังหวัดต่อไร่เพิ่มขึ้น	จำนวนแรงงานภาคการเกษตรที่ได้รับการอบรม						
การวิจัยพัฒนา (R&D) ปัจจัยพื้นฐานและการพัฒนาเกษตรกร	การพัฒนาโครงสร้างพื้นฐาน	ปริมาณน้ำมีปริมาณเพียงพอต่อความต้องการทำการเกษตรในแต่ละช่วงปี	ปริมาณน้ำจากแหล่งน้ำชลประทาน		จังหวัด	มี	โครงการชลประทานจังหวัด		
การวิจัยพัฒนา (R&D) ปัจจัยพื้นฐานและการพัฒนาเกษตรกร	การพัฒนาโครงสร้างพื้นฐาน	ปริมาณน้ำมีปริมาณเพียงพอต่อความต้องการทำการเกษตรในแต่ละช่วงปี	ปริมาณน้ำฝน		จังหวัด	มี	สถานีอุตุนิยมวิทยา		
การวิจัยพัฒนา (R&D) ปัจจัยพื้นฐานและการพัฒนาเกษตรกร	การพัฒนาโครงสร้างพื้นฐาน	ปริมาณน้ำมีปริมาณเพียงพอต่อความต้องการทำการเกษตรในแต่ละช่วงปี	ความชื้นสัมพัทธ์		จังหวัด	มี	สถานีอุตุนิยมวิทยา		
การวิจัยพัฒนา (R&D) ปัจจัยพื้นฐานและการพัฒนาเกษตรกร	แผนการผลิตที่มีประสิทธิภาพ	จำนวนเกษตรกรที่ได้รับการส่งเสริมให้มีแผนการผลิตและแผนการเก็บเกี่ยวที่เหมาะสม	จำนวนเกษตรกรที่ได้รับการส่งเสริมให้มีแผนการผลิตและแผนการเก็บเกี่ยวที่เหมาะสม						
การวิจัยพัฒนา (R&D) ปัจจัยพื้นฐานและการพัฒนาเกษตรกร	การวิจัยและพัฒนาพันธุ์	พันธุ์พืชที่เหมาะสมกับพื้นที่	พันธุ์พืชที่เหมาะสมกับพื้นที่		จังหวัด	มี	สำนักงานเกษตรจังหวัด		
การวิจัยพัฒนา (R&D) ปัจจัยพื้นฐานและการพัฒนาเกษตรกร	การวิจัยและพัฒนาพันธุ์	พันธุ์พืชที่เหมาะสมกับพื้นที่	พันธุ์พืชสมุนไพรที่เหมาะสมกับพื้นที่		จังหวัด	มี	สำนักงานเกษตรจังหวัด		
การวิจัยพัฒนา (R&D) ปัจจัยพื้นฐานและการพัฒนาเกษตรกร	การวิจัยและพัฒนาพันธุ์	พันธุ์สัตว์ที่เหมาะสมกับพื้นที่	พันธุ์สัตว์ที่เหมาะสมกับพื้นที่						

ตาราง 13 ผังสถิติทางการ “เพิ่มประสิทธิภาพการผลิตสินค้าเกษตรและสมุนไพร สู่มาตรฐานความปลอดภัยและเชื่อมโยงการตลาด” (ต่อ)

ห่วงโซ่มูลค่า (VC)	ปัจจัยแห่งความสำเร็จ (CSF)	ตัวชี้วัด	บัญชีสถิติทางการ	การจัดจำแนก	ระดับการนำเสนอผล	สถานะข้อมูล	หน่วยงาน	การจัดส่งข้อมูลให้ส่วนราชการส่วนกลาง	หมายเหตุ
การวิจัยพัฒนา (R&D) ปัจจัยพื้นฐานและการพัฒนาเกษตรกร	เทคโนโลยีการผลิต/เครื่องมือ	ร้อยละของพื้นที่เพาะปลูกที่นำผลการวิจัยเทคโนโลยีการเพิ่มผลผลิตไปใช้	จำนวนพื้นที่ที่มีการส่งเสริมเทคโนโลยีการผลิตคุณภาพ		จังหวัด		สำนักงานเกษตรจังหวัด		
การวิจัยพัฒนา (R&D) ปัจจัยพื้นฐานและการพัฒนาเกษตรกร	การบริหารจัดการน้ำ	จำนวนพื้นที่ชลประทานที่ได้รับการพัฒนาประสิทธิภาพเพิ่มขึ้น	จำนวนพื้นที่ได้รับประโยชน์จากชลประทาน		จังหวัด	มี	โครงการชลประทานจังหวัด		
การวิจัยพัฒนา (R&D) ปัจจัยพื้นฐานและการพัฒนาเกษตรกร	การบริหารจัดการน้ำ	จำนวนพื้นที่ชลประทานที่ได้รับการพัฒนาประสิทธิภาพเพิ่มขึ้น	จำนวนพื้นที่ทางการเกษตรที่อยู่ในเขตชลประทาน		จังหวัด	มี	โครงการชลประทานจังหวัด		
การวิจัยพัฒนา (R&D) ปัจจัยพื้นฐานและการพัฒนาเกษตรกร	การบริหารจัดการน้ำ	จำนวนพื้นที่ชลประทานที่ได้รับการพัฒนาประสิทธิภาพเพิ่มขึ้น	จำนวนแหล่งน้ำที่ได้รับการขุดลอก		จังหวัด	มี	โครงการชลประทานจังหวัด		
การวิจัยพัฒนา (R&D) ปัจจัยพื้นฐานและการพัฒนาเกษตรกร	การบริหารจัดการน้ำ	จำนวนพื้นที่ชลประทานที่ได้รับการพัฒนาประสิทธิภาพเพิ่มขึ้น	จำนวนสถานีสูบน้ำด้วยไฟฟ้า		จังหวัด	มี	โครงการชลประทานจังหวัด		
การวิจัยพัฒนา (R&D) ปัจจัยพื้นฐานและการพัฒนาเกษตรกร	การบริหารจัดการน้ำ	จำนวนพื้นที่ชลประทานที่ได้รับการพัฒนาประสิทธิภาพเพิ่มขึ้น	จำนวนโครงการปรับปรุงและพัฒนาระบบโครงสร้างพื้นฐานและการบริหารจัดการแหล่งน้ำเพื่อการเกษตร		จังหวัด	มี	โครงการชลประทานจังหวัด		
การวิจัยพัฒนา (R&D) ปัจจัยพื้นฐานและการพัฒนาเกษตรกร	ศักยภาพด้านบุคลากร	จำนวนเกษตรกรแปลงใหญ่	จำนวนเกษตรกรแปลงใหญ่						

ตาราง 13 ผังสถิติทางการ “เพิ่มประสิทธิภาพการผลิตสินค้าเกษตรและสมุนไพร สู่มาตรฐานความปลอดภัยและเชื่อมโยงการตลาด” (ต่อ)

ห่วงโซ่คุณค่า (VC)	ปัจจัยแห่งความสำเร็จ (CSF)	ตัวชี้วัด	บัญชีสถิติทางการ	การจัดจำแนก	ระดับการนำเสนอผล	สถานะข้อมูล	หน่วยงาน	การจัดส่งข้อมูลให้ส่วนราชการส่วนกลาง	หมายเหตุ
การวิจัยพัฒนา (R&D) ปัจจัยพื้นฐานและการพัฒนาเกษตรกร	ศักยภาพด้านบุคลากร	จำนวนเกษตรกรที่เป็น Smart Farmer	จำนวนเกษตรกรที่เป็น Smart Farmer		จังหวัด	มี	สำนักงานเกษตรจังหวัด		
การวิจัยพัฒนา (R&D) ปัจจัยพื้นฐานและการพัฒนาเกษตรกร	การตรวจสอบและรับรองมาตรฐานสินค้าเกษตร	ผลผลิตสินค้าเกษตรของจังหวัดที่รับรองมาตรฐานสินค้าเกษตรปลอดภัยจังหวัด GMP/HACCP	จำนวนของเกษตรกรที่ได้รับมาตรฐานสากล เช่น GAP HALAL และ HACCP เป็นต้น		จังหวัด	มี	สำนักงานเกษตรจังหวัด		
การวิจัยพัฒนา (R&D) ปัจจัยพื้นฐานและการพัฒนาเกษตรกร	การวิจัยพัฒนาด้านเกษตรแปรรูป	ร้อยละงานวิจัย เทคโนโลยี และนวัตกรรมที่มีการพัฒนาต่อยอดเพื่อนำไปสู่การใช้ประโยชน์	จำนวนงานวิจัย เทคโนโลยี และนวัตกรรมที่มีการพัฒนาต่อยอดเพื่อนำไปสู่การใช้ประโยชน์		จังหวัด	มี	สำนักงานเกษตรจังหวัด		
การแปรรูปและการสร้างมูลค่าเพิ่ม	การแปรรูปผลิตภัณฑ์	จำนวนผลิตภัณฑ์แปรรูปสินค้าเกษตร	จำนวนผลิตภัณฑ์แปรรูปสินค้าเกษตร		จังหวัด	มี	สำนักงานพัฒนาชุมชนจังหวัด		
การแปรรูปและการสร้างมูลค่าเพิ่ม	การแปรรูปผลิตภัณฑ์	จำนวนผลิตภัณฑ์แปรรูปสินค้าเกษตร	จำนวนโรงงานแปรรูปสินค้าเกษตร		จังหวัด	มี	สำนักงานอุตสาหกรรมจังหวัด		
การแปรรูปและการสร้างมูลค่าเพิ่ม	การแปรรูปผลิตภัณฑ์	มูลค่าผลิตภัณฑ์มวลรวมจังหวัดภาคเกษตรเพิ่มขึ้น	มูลค่าการตลาดจากการแปรรูปสินค้าเกษตร		จังหวัด	มี	สำนักงานเกษตรและสหกรณ์จังหวัด		
การแปรรูปและการสร้างมูลค่าเพิ่ม	การออกแบบพัฒนา/ใช้บรรจุภัณฑ์	มูลค่าผลิตภัณฑ์มวลรวมจังหวัดภาคเกษตรเพิ่มขึ้น	มูลค่าของสินค้าเกษตร						

ตาราง 13 ผังสถิติทางการ “เพิ่มประสิทธิภาพการผลิตสินค้าเกษตรและสมุนไพรสู่มาตรฐานความปลอดภัยและเชื่อมโยงการตลาด” (ต่อ)

ห่วงโซ่คุณค่า (VC)	ปัจจัยแห่งความสำเร็จ (CSF)	ตัวชี้วัด	บัญชีสถิติทางการ	การจัดจำแนก	ระดับการนำเสนอผล	สถานะข้อมูล	หน่วยงาน	การจัดส่งข้อมูลให้ส่วนราชการส่วนกลาง	หมายเหตุ
การแปรรูปและการสร้างมูลค่าเพิ่ม	การออกแบบพัฒนา/ใช้บรรจุภัณฑ์	มูลค่าผลิตภัณฑ์มวลรวมจังหวัดภาคเกษตรเพิ่มขึ้น	มูลค่าของผลิตภัณฑ์/สินค้าเกษตรแปรรูป	ประเภทของผลิตภัณฑ์/สินค้า	จังหวัด	มี	สำนักงานพาณิชย์จังหวัด		
การแปรรูปและการสร้างมูลค่าเพิ่ม	การสร้างตราสินค้าและการรับรองคุณภาพ	จำนวนผลิตภัณฑ์สมุนไพรที่ได้รับมาตรฐานสากลและมียานวิจัยรองรับเพิ่มขึ้น	จำนวนผลิตภัณฑ์สมุนไพรภายในจังหวัดปราจีนบุรี		จังหวัด	มี	สำนักงานสาธารณสุขจังหวัด		
การแปรรูปและการสร้างมูลค่าเพิ่ม	การสร้างตราสินค้าและการรับรองคุณภาพ	จำนวนผลิตภัณฑ์สมุนไพรที่ได้รับมาตรฐานสากลและมียานวิจัยรองรับเพิ่มขึ้น	จำนวนผลิตภัณฑ์สมุนไพรที่ได้รับมาตรฐานสากล		จังหวัด	มี	สำนักงานสาธารณสุขจังหวัด		
การแปรรูปและการสร้างมูลค่าเพิ่ม	การสร้างตราสินค้าและการรับรองคุณภาพ	จำนวนผลิตภัณฑ์สมุนไพรที่ได้รับมาตรฐานสากลและมียานวิจัยรองรับเพิ่มขึ้น	จำนวนผลงานวิจัยด้านสมุนไพร						
การแปรรูปและการสร้างมูลค่าเพิ่ม	การสร้างตราสินค้าและการรับรองคุณภาพ	จำนวนผลิตภัณฑ์สมุนไพรที่ได้รับมาตรฐานสากลและมียานวิจัยรองรับเพิ่มขึ้น	จำนวนผลิตภัณฑ์สมุนไพรที่ได้ขึ้นทะเบียนเป็นสินค้า OTOP		จังหวัด	มี	สำนักงานพัฒนาชุมชนจังหวัด		
การพัฒนาระบบการตลาด	การเพิ่มช่องทางการตลาดและธุรกิจทั้งในและต่างประเทศให้กับสินค้าและบริการเกษตรอินทรีย์	มูลค่าการจำหน่ายผลิตภัณฑ์สมุนไพรเพิ่มขึ้น	จำนวนช่องทางการจำหน่ายผลิตภัณฑ์สมุนไพร		จังหวัด	มี	สำนักงานสาธารณสุขจังหวัด		

ตาราง 13 ผังสถิติทางการ “เพิ่มประสิทธิภาพการผลิตสินค้าเกษตรและสมุนไพร สู่มาตรฐานความปลอดภัยและเชื่อมโยงการตลาด” (ต่อ)

ห่วงโซ่คุณค่า (VC)	ปัจจัยแห่งความสำเร็จ (CSF)	ตัวชี้วัด	บัญชีสถิติทางการ	การจัดจำแนก	ระดับการนำเสนอผล	สถานะข้อมูล	หน่วยงาน	การจัดส่งข้อมูลให้ส่วนราชการส่วนกลาง	หมายเหตุ
การพัฒนาระบบการตลาด	การเพิ่มช่องทางการตลาดและธุรกิจทั้งในและต่างประเทศให้กับสินค้าและบริการเกษตรอินทรีย์	มูลค่าการจำหน่ายผลิตภัณฑ์สมุนไพรเพิ่มขึ้น	จำนวนช่องทางการจำหน่ายผลิตภัณฑ์สมุนไพร		จังหวัด	มี	สำนักงานพัฒนาชุมชนจังหวัด		
การพัฒนาระบบการตลาด	ความตระหนักรู้ถึงความสำคัญของความปลอดภัยของสินค้า	มูลค่าการจำหน่ายผลิตภัณฑ์สมุนไพรเพิ่มขึ้น	ปริมาณการผลิตผลิตภัณฑ์สมุนไพร						
การพัฒนาระบบการตลาด	ความตระหนักรู้ถึงความสำคัญของความปลอดภัยของสินค้า	มูลค่าการจำหน่ายผลิตภัณฑ์สมุนไพรเพิ่มขึ้น	ปริมาณการผลิตผลิตภัณฑ์สมุนไพร		จังหวัด	มี	สำนักงานพัฒนาชุมชนจังหวัด		
การพัฒนาระบบการตลาด	ความตระหนักรู้ถึงความสำคัญของความปลอดภัยของสินค้า	มูลค่าการจำหน่ายผลิตภัณฑ์สมุนไพรเพิ่มขึ้น	มูลค่าการจำหน่ายผลิตภัณฑ์สมุนไพร		จังหวัด	มี	สำนักงานสาธารณสุขจังหวัด		
การพัฒนาระบบการตลาด	ความตระหนักรู้ถึงความสำคัญของความปลอดภัยของสินค้า	มูลค่าการจำหน่ายผลิตภัณฑ์สมุนไพรเพิ่มขึ้น	มูลค่าการจำหน่ายผลิตภัณฑ์สมุนไพร		จังหวัด	มี	สำนักงานพัฒนาชุมชนจังหวัด		

ตาราง 13 ผังสถิติทางการ “เพิ่มประสิทธิภาพการผลิตสินค้าเกษตรและสมุนไพร สู่มาตรฐานความปลอดภัยและเชื่อมโยงการตลาด” (ต่อ)

ห่วงโซ่คุณค่า (VC)	ปัจจัยแห่งความสำเร็จ (CSF)	ตัวชี้วัด	บัญชีสถิติทางการ	การจัดจำแนก	ระดับการนำเสนอผล	สถานะข้อมูล	หน่วยงาน	การจัดส่งข้อมูลให้ส่วนราชการส่วนกลาง	หมายเหตุ
การพัฒนาระบบการตลาด	การยอมรับมาตรฐานสินค้าเกษตรปลอดภัยและเกษตรอินทรีย์ของไทย	มูลค่าการจำหน่ายผลิตภัณฑ์สมุนไพรเพิ่มขึ้น	รายได้จากการจำหน่ายผลิตภัณฑ์สมุนไพรในประเทศ			ต้องพัฒนาการจัดเก็บ	สำนักงานสาธารณสุขจังหวัด		
การพัฒนาระบบการตลาด	การยอมรับมาตรฐานสินค้าเกษตรปลอดภัยและเกษตรอินทรีย์ของไทย	มูลค่าการจำหน่ายผลิตภัณฑ์สมุนไพรเพิ่มขึ้น	รายได้จากการจำหน่ายผลิตภัณฑ์สมุนไพรในประเทศ			มี	สำนักงานพัฒนาชุมชนจังหวัด		
การพัฒนาระบบการตลาด	การยอมรับมาตรฐานสินค้าเกษตรปลอดภัยและเกษตรอินทรีย์ของไทย	มูลค่าการจำหน่ายผลิตภัณฑ์สมุนไพรเพิ่มขึ้น	รายได้จากการส่งออกผลิตภัณฑ์สมุนไพรไปยังต่างประเทศ			ต้องพัฒนาการจัดเก็บ	สำนักงานสาธารณสุขจังหวัด		
การพัฒนาระบบการตลาด	การยอมรับมาตรฐานสินค้าเกษตรปลอดภัยและเกษตรอินทรีย์ของไทย	มูลค่าการจำหน่ายผลิตภัณฑ์สมุนไพรเพิ่มขึ้น	รายได้จากการส่งออกผลิตภัณฑ์สมุนไพรไปยังต่างประเทศ		จังหวัด	มี	สำนักงานพัฒนาชุมชนจังหวัด		
การพัฒนาระบบการตลาด	การประชาสัมพันธ์	ผู้บริโภคได้รับข้อมูลข่าวสารที่ทั่วถึง	จำนวนครั้งของการเผยแพร่สื่อประชาสัมพันธ์						

3.4 ประเด็นการพัฒนาที่ 4 : บูรณาการและยกระดับการจัดการการท่องเที่ยวคุณภาพเชิงสุขภาพ เชิงสร้างสรรค์ และวัฒนธรรม และเชิงนิเวศ ในจังหวัดปราจีนบุรี

วัตถุประสงค์

1. เพื่อบูรณาการการจัดการท่องเที่ยว โดยมุ่งเน้นการท่องเที่ยวเชิงสุขภาพ เชิงสร้างสรรค์และวัฒนธรรม และเชิงนิเวศ
2. เพื่อพัฒนาแหล่งท่องเที่ยวหลัก แหล่งท่องเที่ยวรอง และแหล่งท่องเที่ยวใหม่ ตามแนวทางการพัฒนาที่ยั่งยืน
3. ยกระดับผลิตภัณฑ์ท้องถิ่นเพื่อเชื่อมโยงการท่องเที่ยวตามอัตลักษณ์และวิถีชุมชนที่มีมูลค่าสูง และสอดคล้องกับความต้องการของนักท่องเที่ยว
4. เพื่อเป็นเมืองท่องเที่ยวที่มีความหลากหลาย เช่น เชิงสุขภาพ วัฒนธรรม กีฬา เป็นต้น

ตัวชี้วัด

1. จำนวนแหล่งท่องเที่ยว ได้รับการรับรองมาตรฐานการท่องเที่ยวไม่น้อยกว่า 2 แห่งต่อปี
2. ร้อยละของรายได้จากการท่องเที่ยวที่เพิ่มขึ้นต่อปี

ในการขับเคลื่อนประเด็นการพัฒนาที่ 4 : บูรณาการและยกระดับการจัดการการท่องเที่ยวคุณภาพเชิงสุขภาพ เชิงสร้างสรรค์ และวัฒนธรรม และเชิงนิเวศ ในจังหวัดปราจีนบุรี จากการวิเคราะห์สถานการณ์ด้านการท่องเที่ยวของจังหวัดปราจีนบุรี พบว่า รายได้จากการท่องเที่ยวในปี 2562 จำนวน 5,299 ล้านบาท หรือคิดเป็นร้อยละ 1.5 ของ GPP ซึ่งรายได้นี้จะกระจายให้กับสาขาเศรษฐกิจต่าง ๆ โดยเฉพาะอย่างยิ่งภาคบริการ เช่น โรงแรมและร้านอาหาร ซึ่งในปีเดียวกันนั้น มี GPP เท่ากับ 1,047 ล้านบาท ภาคขนส่งและสถานที่เก็บสินค้า ซึ่งมี GPP ในปี 2562 เท่ากับ 2,288 ล้านบาท เป็นต้น และหากย้อนกลับไปดูการเติบโตของสาขาเศรษฐกิจต่าง ๆ ที่เชื่อมโยงกับการท่องเที่ยวก็สอดคล้องกับข้อมูลการเติบโตของการท่องเที่ยว เช่น โรงแรมและร้านอาหาร เติบโตจากปี 2561 ร้อยละ 16.5 ศิลปะ ความบันเทิง และนันทนาการ เติบโตจากปี 2561 ร้อยละ 19.5 เป็นต้น ดังนั้นจึงต้องดำเนินการจัดทำห่วงโซ่คุณค่า (Value Chain) ที่สอดคล้องกับแผนพัฒนาจังหวัดปราจีนบุรี เรื่อง “บูรณาการและยกระดับการจัดการการท่องเที่ยวคุณภาพเชิงสุขภาพ เชิงสร้างสรรค์ และวัฒนธรรม และเชิงนิเวศ ในจังหวัดปราจีนบุรี” และคัดเลือกปัจจัยสู่ความสำเร็จ (Critical Success Factor) พร้อมทั้งจัดทำผังสถิติทางการ เรื่อง “บูรณาการและยกระดับการจัดการการท่องเที่ยวคุณภาพเชิงสุขภาพ เชิงสร้างสรรค์ และวัฒนธรรม และเชิงนิเวศ ในจังหวัดปราจีนบุรี” ที่ประกอบด้วยรายการข้อมูลสถิติทางการที่สามารถนำไปใช้ติดตามและประเมินผลในเรื่องดังกล่าวได้ ซึ่งมีรายละเอียดดังนี้

3.4.1 ห่วงโซ่คุณค่า (Value Chain) ที่สอดคล้องกับแผนพัฒนาจังหวัดปราจีนบุรี

แนวคิดการจัดทำห่วงโซ่คุณค่าที่สอดคล้องกับแผนพัฒนาจังหวัดปราจีนบุรี “ประเด็นการพัฒนาที่ 4 : บูรณาการและยกระดับการจัดการการท่องเที่ยวคุณภาพเชิงสุขภาพ เชิงสร้างสรรค์ และวัฒนธรรม และเชิงนิเวศ ในจังหวัดปราจีนบุรี” โดยเริ่มจากการศึกษาห่วงโซ่คุณค่าของประเทศไทย 140 เป้าหมายแผนแม่บทย่อย ภายใต้แผนแม่บทภายใต้ยุทธศาสตร์ชาติ (23 ด้าน) ประเด็นที่ 5 การท่องเที่ยว

- แผนแม่บทย่อย 05.1 การท่องเที่ยวเชิงสร้างสรรค์และวัฒนธรรม เป้าหมาย 050101 รายได้จากการท่องเที่ยวเชิงสร้างสรรค์และวัฒนธรรมเพิ่มขึ้น เป้าหมาย 050102 เมืองและชุมชนที่มีศักยภาพด้านการท่องเที่ยวสร้างสรรค์และวัฒนธรรมเพิ่มขึ้น เป้าหมาย

050103 สินค้าท่องเที่ยวเชิงสร้างสรรค์และวัฒนธรรมได้รับการขึ้นทะเบียนทรัพย์สินทางปัญญาเพิ่มขึ้น

- แผนแม่บทย่อย 05.2 การท่องเที่ยวเชิงธุรกิจ เป้าหมาย 050201 รายได้จากการท่องเที่ยวเชิงธุรกิจเพิ่มขึ้น
- แผนแม่บทย่อย 05.3 การท่องเที่ยวเชิงสุขภาพ ความงาม และแพทย์แผนไทย เป้าหมาย 050301 รายได้จากการท่องเที่ยวเชิงสุขภาพ ความงาม และแพทย์แผนไทยเพิ่มขึ้น เป้าหมาย 050303 สถานประกอบการด้านการท่องเที่ยวเชิงสุขภาพและบริการทางการแพทย์ได้รับมาตรฐานเพิ่มขึ้น
- แผนแม่บทย่อย 05.5 การท่องเที่ยวเชื่อมโยงภูมิภาค เป้าหมาย 050501 ประเทศไทยเป็นจุดเชื่อมต่อการเดินทางของนักท่องเที่ยวในภูมิภาคอาเซียน
- แผนแม่บทย่อย 05.6 การพัฒนาระบบนิเวศการท่องเที่ยว เป้าหมาย 050601 นักท่องเที่ยวมีความปลอดภัยในชีวิตและทรัพย์สินมากขึ้น เป้าหมาย 050602 โครงสร้างพื้นฐานเพื่อสนับสนุนการท่องเที่ยวมีคุณภาพและมาตรฐานดีขึ้น เป้าหมาย 050603 การท่องเที่ยวอย่างมีความรับผิดชอบต่อสังคมและสิ่งแวดล้อมดีขึ้น

จากนั้นดำเนินการจัดทำห่วงโซ่คุณค่า (Value Chain) การท่องเที่ยว ดังภาพ 23 และห่วงโซ่คุณค่า (Value Chain) ที่สอดคล้องกับแผนพัฒนาจังหวัดปราจีนบุรี เรื่อง “บูรณาการและยกระดับการจัดการการท่องเที่ยวคุณภาพเชิงสุขภาพ เชิงสร้างสรรค์ และวัฒนธรรม และเชิงนิเวศ ในจังหวัดปราจีนบุรี”
ดังภาพ 24

ห่วงโซ่คุณค่า (Value Chain) “การท่องเที่ยว”



ภาพ 23 ห่วงโซ่คุณค่า (Value Chain) “การท่องเที่ยว”

ห่วงโซ่คุณค่า (Value Chain) “บูรณาการและยกระดับการจัดการการท่องเที่ยวคุณภาพเชิงสุขภาพ เชิงสร้างสรรค์ และวัฒนธรรม และเชิงนิเวศ ในจังหวัดปราจีนบุรี”

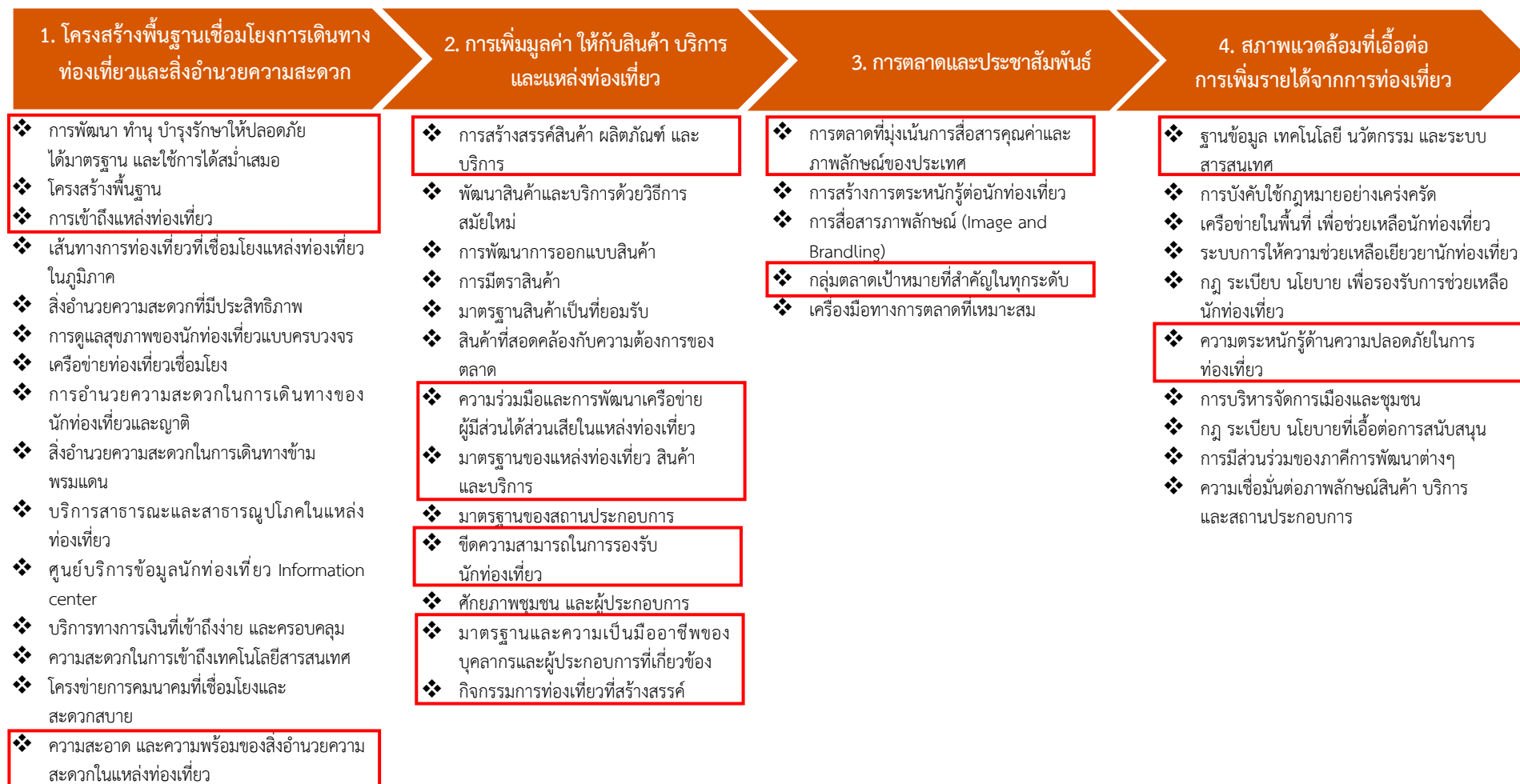

ภาพ 24 ห่วงโซ่คุณค่า (Value Chain) “บูรณาการและยกระดับการจัดการการท่องเที่ยวคุณภาพเชิงสุขภาพ เชิงสร้างสรรค์ และวัฒนธรรม และเชิงนิเวศ ในจังหวัดปราจีนบุรี”

3.4.2 ผังสถิติทางการ

การจัดทำผังสถิติทางการประเด็นการพัฒนาที่ 4 เรื่อง “บูรณาการและยกระดับการจัดการการท่องเที่ยวคุณภาพเชิงสุขภาพ เชิงสร้างสรรค์ และวัฒนธรรม และเชิงนิเวศ ในจังหวัดปราจีนบุรี”

หลังจากที่ได้มีการศึกษาแนวทางการพัฒนาจังหวัด (ประเด็นการพัฒนาที่ 4) ที่สอดคล้องกับห่วงโซ่มูลค่า (Value Chain) ที่สอดคล้องกับแผนพัฒนาจังหวัดปราจีนบุรีแล้ว จะต้องมีการคัดเลือกปัจจัยสู่ความสำเร็จ (Critical Success Factor) ที่มีความสำคัญในการบริหารงานในจังหวัด จากนั้นจัดทำผังสถิติทางการ “บูรณาการและยกระดับการจัดการการท่องเที่ยวคุณภาพเชิงสุขภาพ เชิงสร้างสรรค์ และวัฒนธรรม และเชิงนิเวศ ในจังหวัดปราจีนบุรี” โดยศึกษายุทธศาสตร์ กลยุทธ์ แนวทางการพัฒนา ตลอดจนตัวชี้วัดภายใต้แผนระดับ 3 เช่น แผนพัฒนาการท่องเที่ยวแห่งชาติ เป็นต้น ที่สอดคล้องกับปัจจัยสู่ความสำเร็จ (Critical Success Factor) พร้อมทั้งกำหนดรายการข้อมูลสถิติที่สำคัญ และจำเป็น จึงสามารถสรุปผังสถิติทางการ “บูรณาการและยกระดับการจัดการการท่องเที่ยวคุณภาพเชิงสุขภาพ เชิงสร้างสรรค์ และวัฒนธรรม และเชิงนิเวศ ในจังหวัดปราจีนบุรี” ดังตาราง 14

ตาราง 14 ผังสถิติทางการ “บูรณาการและยกระดับการจัดการการท่องเที่ยวคุณภาพเชิงสุขภาพ เชิงสร้างสรรค์ และวัฒนธรรม และเชิงนิเวศ ในจังหวัดปราจีนบุรี”

ห่วงโซ่คุณค่า (VC)	ปัจจัยแห่งความสำเร็จ (CSF)	ตัวชี้วัด	บัญชีสถิติทางการ	การจัดจำแนก	ระดับการนำเสนอผล	สถานะข้อมูล	หน่วยงาน	การจัดส่งข้อมูลให้ส่วนราชการส่วนกลาง	หมายเหตุ
โครงสร้างพื้นฐานเชื่อมโยงการเดินทางท่องเที่ยวและสิ่งอำนวยความสะดวก	การพัฒนา ทำนุบำรุงรักษาให้ปลอดภัยได้มาตรฐาน และใช้การได้สม่าเสมอ	ระดับความสำเร็จของการพัฒนาโครงสร้างพื้นฐานโดยเฉพาะเส้นทางถนนภายในและระหว่างจังหวัดรวมทั้งป้ายบอกทาง	จำนวนโครงการพัฒนาและปรับปรุงระบบสาธารณูปโภคและโครงสร้างพื้นฐาน ทั้งที่ซ่อมแซม ปรับปรุง และสร้างใหม่		จังหวัด	มี	สำนักงานจังหวัด		
โครงสร้างพื้นฐานเชื่อมโยงการเดินทางท่องเที่ยวและสิ่งอำนวยความสะดวก	การพัฒนา ทำนุบำรุงรักษาให้ปลอดภัยได้มาตรฐาน และใช้การได้สม่าเสมอ	ระดับความสำเร็จของการพัฒนาโครงสร้างพื้นฐานโดยเฉพาะเส้นทางถนนภายในและระหว่างจังหวัดรวมทั้งป้ายบอกทาง	จำนวนงบประมาณพัฒนาและปรับปรุงระบบสาธารณูปโภคและโครงสร้างพื้นฐาน ทั้งที่ซ่อมแซม ปรับปรุง และสร้างใหม่		จังหวัด	มี	สำนักงานจังหวัด		
โครงสร้างพื้นฐานเชื่อมโยงการเดินทางท่องเที่ยวและสิ่งอำนวยความสะดวก	การพัฒนา ทำนุบำรุงรักษาให้ปลอดภัยได้มาตรฐาน และใช้การได้สม่าเสมอ	ร้อยละของแหล่งท่องเที่ยวได้รับการอนุรักษ์/ฟื้นฟู/ปรับปรุง/บูรณะ/พัฒนาแหล่งท่องเที่ยว	จำนวนแหล่งท่องเที่ยวของจังหวัด	ประเภทการท่องเที่ยว	จังหวัด	ต้องพัฒนาการจัดเก็บ	สำนักงานการท่องเที่ยวและกีฬาจังหวัด		
โครงสร้างพื้นฐานเชื่อมโยงการเดินทางท่องเที่ยวและสิ่งอำนวยความสะดวก	การพัฒนา ทำนุบำรุงรักษาให้ปลอดภัยได้มาตรฐาน และใช้การได้สม่าเสมอ	ร้อยละของแหล่งท่องเที่ยวได้รับการอนุรักษ์/ฟื้นฟู/ปรับปรุง/บูรณะ/พัฒนาแหล่งท่องเที่ยว	จำนวนแหล่งท่องเที่ยวได้รับการอนุรักษ์/ฟื้นฟู/ปรับปรุง/บูรณะ/พัฒนาแหล่งท่องเที่ยว						

ตาราง 14 ผังสถิติทางการ “บูรณาการและยกระดับการจัดการการท่องเที่ยวคุณภาพเชิงสุขภาพ เชิงสร้างสรรค์ และวัฒนธรรม และเชิงนิเวศ ในจังหวัดปราจีนบุรี” (ต่อ)

ห่วงโซ่คุณค่า (VC)	ปัจจัยแห่งความสำเร็จ (CSF)	ตัวชี้วัด	บัญชีสถิติทางการ	การจัดจำแนก	ระดับการนำเสนอผล	สถานะข้อมูล	หน่วยงาน	การจัดส่งข้อมูลให้ส่วนราชการส่วนกลาง	หมายเหตุ
โครงสร้างพื้นฐานเชื่อมโยงการเดินทางท่องเที่ยวและสิ่งอำนวยความสะดวก	โครงสร้างพื้นฐาน	ระดับความสำเร็จของการพัฒนาโครงสร้างพื้นฐานโดยเฉพาะเส้นทางถนนภายในและระหว่างจังหวัดรวมทั้งป้ายบอกทาง	ร้อยละความสำเร็จของการพัฒนาโครงสร้างพื้นฐาน โดยเฉพาะเส้นทางถนนภายในและระหว่างจังหวัดรวมทั้งป้ายบอกทาง		จังหวัด	มี	แขวงกาทางจังหวัด		
โครงสร้างพื้นฐานเชื่อมโยงการเดินทางท่องเที่ยวและสิ่งอำนวยความสะดวก	การเข้าถึงแหล่งท่องเที่ยว	ร้อยละของการปรับปรุงโครงสร้างและบริการพื้นฐานที่ได้ดำเนินการเมื่อเทียบกับเป้าหมาย	จำนวนเส้นทางเข้าสู่แหล่งท่องเที่ยว		จังหวัด	มี	แขวงกาทางจังหวัด		
โครงสร้างพื้นฐานเชื่อมโยงการเดินทางท่องเที่ยวและสิ่งอำนวยความสะดวก	การเข้าถึงแหล่งท่องเที่ยว	ร้อยละของการปรับปรุงโครงสร้างและบริการพื้นฐาน ที่ได้ดำเนินการเมื่อเทียบกับเป้าหมาย	จำนวนป้ายบอกทางไปสู่แหล่งท่องเที่ยว			ต้องพัฒนาการจัดเก็บ	แขวงกาทางจังหวัด		
โครงสร้างพื้นฐานเชื่อมโยงการเดินทางท่องเที่ยวและสิ่งอำนวยความสะดวก	การเข้าถึงแหล่งท่องเที่ยว	ร้อยละของการปรับปรุงโครงสร้างและบริการพื้นฐานที่ได้ดำเนินการเมื่อเทียบกับเป้าหมาย	จำนวนจุดรถรับ – ส่ง/จุดพักรถของนักท่องเที่ยว						
โครงสร้างพื้นฐานเชื่อมโยงการเดินทางท่องเที่ยวและสิ่งอำนวยความสะดวก	ความสะอาด และความพร้อมของสิ่งอำนวยความสะดวกในแหล่งท่องเที่ยว	ร้อยละของการปรับปรุงระบบสาธารณูปโภคที่ได้ดำเนินการเมื่อเทียบกับเป้าหมาย	จำนวนแหล่งท่องเที่ยวที่ได้มีการจัดระบบการกำจัดขยะ						

ตาราง 14 ผังสถิติทางการ “บูรณาการและยกระดับการจัดการการท่องเที่ยวคุณภาพเชิงสุขภาพ เชิงสร้างสรรค์ และวัฒนธรรม และเชิงนิเวศ ในจังหวัดปราจีนบุรี” (ต่อ)

ห่วงโซ่คุณค่า (VC)	ปัจจัยแห่งความสำเร็จ (CSF)	ตัวชี้วัด	บัญชีสถิติทางการ	การจัดจำแนก	ระดับการนำเสนอผล	สถานะข้อมูล	หน่วยงาน	การจัดส่งข้อมูลให้ส่วนราชการส่วนกลาง	หมายเหตุ
โครงสร้างพื้นฐานเชื่อมโยงการเดินทางท่องเที่ยวและสิ่งอำนวยความสะดวก	ความสะอาด และความพร้อมของสิ่งอำนวยความสะดวกในแหล่งท่องเที่ยว	ร้อยละของการปรับปรุงระบบสาธารณูปโภคที่ได้ดำเนินการเมื่อเทียบกับเป้าหมาย	จำนวนแหล่งท่องเที่ยวที่ได้มีการจัดระบบการกำจัดขยะ						
โครงสร้างพื้นฐานเชื่อมโยงการเดินทางท่องเที่ยวและสิ่งอำนวยความสะดวก	ความสะอาด และความพร้อมของสิ่งอำนวยความสะดวกในแหล่งท่องเที่ยว	ปริมาณขยะของเสียที่เกิดจากการท่องเที่ยว	ปริมาณขยะ ของเสียที่เกิดจากการท่องเที่ยว			ต้องพัฒนาการจัดเก็บ	สำนักงานทรัพยากรธรรมชาติและสิ่งแวดล้อมจังหวัด		
โครงสร้างพื้นฐานเชื่อมโยงการเดินทางท่องเที่ยวและสิ่งอำนวยความสะดวก	ความสะอาด และความพร้อมของสิ่งอำนวยความสะดวกในแหล่งท่องเที่ยว	ปริมาณขยะของเสียที่เกิดจากการท่องเที่ยว	ปริมาณขยะ ของเสียที่เกิดจากการท่องเที่ยว						
โครงสร้างพื้นฐานเชื่อมโยงการเดินทางท่องเที่ยวและสิ่งอำนวยความสะดวก	ความสะอาด และความพร้อมของสิ่งอำนวยความสะดวกในแหล่งท่องเที่ยว	จำนวนข้อร้องเรียนปัญหามลภาวะจากการท่องเที่ยวในพื้นที่	จำนวนข้อร้องเรียนปัญหามลภาวะจากการท่องเที่ยวในพื้นที่			ต้องพัฒนาการจัดเก็บ	สำนักงานทรัพยากรธรรมชาติและสิ่งแวดล้อมจังหวัด		
โครงสร้างพื้นฐานเชื่อมโยงการเดินทางท่องเที่ยวและสิ่งอำนวยความสะดวก	ความสะอาด และความพร้อมของสิ่งอำนวยความสะดวกในแหล่งท่องเที่ยว	ร้อยละของแหล่งท่องเที่ยวที่มีสิ่งอำนวยความสะดวก เช่น ห้องน้ำ และน้ำดื่มสาธารณะที่ได้มาตรฐาน	จำนวนแหล่งท่องเที่ยวที่มีสิ่งอำนวยความสะดวก เช่น ห้องน้ำและน้ำดื่มสาธารณะที่ได้มาตรฐาน			ต้องพัฒนาการจัดเก็บ	สำนักงานการท่องเที่ยวและกีฬาจังหวัด		

ตาราง 14 ผังสถิติทางการ “บูรณาการและยกระดับการจัดการการท่องเที่ยวคุณภาพเชิงสุขภาพ เชิงสร้างสรรค์ และวัฒนธรรม และเชิงนิเวศ ในจังหวัดปราจีนบุรี” (ต่อ)

ห่วงโซ่คุณค่า (VC)	ปัจจัยแห่งความสำเร็จ (CSF)	ตัวชี้วัด	บัญชีสถิติทางการ	การจัดจำแนก	ระดับการนำเสนอผล	สถานะข้อมูล	หน่วยงาน	การจัดส่งข้อมูลให้ส่วนราชการส่วนกลาง	หมายเหตุ
การเพิ่มมูลค่าให้กับสินค้าบริการ และแหล่งท่องเที่ยว	การสร้างสรรค์สินค้าผลิตภัณฑ์และบริการ	จำนวนสินค้าของฝากและของที่ระลึก	จำนวนสินค้าของฝากและของที่ระลึกที่เป็นอัตลักษณ์ของจังหวัด		จังหวัด	มี	สำนักงานพัฒนาชุมชนจังหวัด		
การเพิ่มมูลค่าให้กับสินค้าบริการ และแหล่งท่องเที่ยว	การสร้างสรรค์สินค้าผลิตภัณฑ์และบริการ	มูลค่าสินค้าของฝากและของที่ระลึก	มูลค่าสินค้าของฝากและของที่ระลึก		จังหวัด	มี	สำนักงานพัฒนาชุมชนจังหวัด		
การเพิ่มมูลค่าให้กับสินค้าบริการ และแหล่งท่องเที่ยว	การสร้างสรรค์สินค้าผลิตภัณฑ์และบริการ	จำนวนผู้ผลิต/ผู้ประกอบการ OTOP ที่ลงทะเบียน จำแนกตามอำเภอ จังหวัด	จำนวนผู้ผลิต/ผู้ประกอบการ OTOP ที่ลงทะเบียน		จังหวัด, อำเภอ	มี	สำนักงานพัฒนาชุมชนจังหวัด		
การเพิ่มมูลค่าให้กับสินค้าบริการ และแหล่งท่องเที่ยว	ความร่วมมือและการพัฒนาเครือข่าย ผู้มีส่วนได้ส่วนเสียในแหล่งท่องเที่ยว	จำนวนการรวมกลุ่มผู้ประกอบการท่องเที่ยว	จำนวนการรวมกลุ่มของผู้ประกอบการด้านท่องเที่ยว			ต้องพัฒนาการจัดเก็บ	สำนักงานการท่องเที่ยวและกีฬาจังหวัด		
การเพิ่มมูลค่าให้กับสินค้าบริการ และแหล่งท่องเที่ยว	มาตรฐานของแหล่งท่องเที่ยว สินค้าและบริการ	ร้อยละของสินค้าของฝากและของที่ระลึกที่ได้มาตรฐาน	จำนวนสินค้าของฝากและของที่ระลึกที่เป็นอัตลักษณ์ของจังหวัดได้มาตรฐาน		จังหวัด	มี	สำนักงานพัฒนาชุมชนจังหวัด		
การเพิ่มมูลค่าให้กับสินค้าบริการ และแหล่งท่องเที่ยว	มาตรฐานของแหล่งท่องเที่ยว สินค้าและบริการ	จำนวนแหล่งท่องเที่ยวได้รับการรับรองมาตรฐานการท่องเที่ยว	จำนวนแหล่งท่องเที่ยวได้รับการรับรองมาตรฐานการท่องเที่ยว		จังหวัด	ต้องพัฒนาการจัดเก็บ	สำนักงานการท่องเที่ยวและกีฬาจังหวัด		

ตาราง 14 ผังสถิติทางการ “บูรณาการและยกระดับการจัดการการท่องเที่ยวคุณภาพเชิงสุขภาพ เชิงสร้างสรรค์ และวัฒนธรรม และเชิงนิเวศ ในจังหวัดปราจีนบุรี” (ต่อ)

ห่วงโซ่มูลค่า (VC)	ปัจจัยแห่งความสำเร็จ (CSF)	ตัวชี้วัด	บัญชีสถิติทางการ	การจัดจำแนก	ระดับการนำเสนอผล	สถานะข้อมูล	หน่วยงาน	การจัดส่งข้อมูลให้ส่วนราชการส่วนกลาง	หมายเหตุ
การเพิ่มมูลค่าให้กับสินค้าบริการ และแหล่งท่องเที่ยว	มาตรฐานของแหล่งท่องเที่ยว สินค้าและบริการ	จำนวนโรงแรมหรือสถานที่ท่องเที่ยวที่ได้รับการรับรองด้านมาตรฐานของการอนุรักษ์สิ่งแวดล้อม	จำนวนโรงแรมหรือสถานที่ท่องเที่ยวที่ได้รับการรับรองด้านมาตรฐานของการอนุรักษ์สิ่งแวดล้อม						
การเพิ่มมูลค่าให้กับสินค้าบริการ และแหล่งท่องเที่ยว	มาตรฐานของแหล่งท่องเที่ยว สินค้าและบริการ	ร้อยละของรีสอร์ทที่ได้รับระดับมาตรฐานเพิ่มขึ้น	จำนวนรีสอร์ทที่ได้รับระดับมาตรฐาน			ต้องพัฒนาการจัดเก็บ	สำนักงานการท่องเที่ยวและกีฬาจังหวัด		
การเพิ่มมูลค่าให้กับสินค้าบริการ และแหล่งท่องเที่ยว	มาตรฐานของแหล่งท่องเที่ยว สินค้าและบริการ	จำนวนธุรกิจที่พัก Guest-house ที่ได้รับการรับรองมาตรฐาน	จำนวนธุรกิจที่พัก Guest-house ที่ได้รับการรับรองมาตรฐาน			ต้องพัฒนาการจัดเก็บ	สำนักงานการท่องเที่ยวและกีฬาจังหวัด		
การเพิ่มมูลค่าให้กับสินค้าบริการ และแหล่งท่องเที่ยว	มาตรฐานของแหล่งท่องเที่ยว สินค้าและบริการ	จำนวนธุรกิจที่พัก Home stay ที่ได้รับการรับรองมาตรฐาน	จำนวนธุรกิจที่พัก Home stay ที่ได้รับการรับรองมาตรฐาน			ต้องพัฒนาการจัดเก็บ	สำนักงานการท่องเที่ยวและกีฬาจังหวัด		
การเพิ่มมูลค่าให้กับสินค้าบริการ และแหล่งท่องเที่ยว	มาตรฐานของแหล่งท่องเที่ยว สินค้าและบริการ	จำนวนธุรกิจนำเที่ยวที่ได้รับการรับรองมาตรฐาน	จำนวนธุรกิจนำเที่ยวที่ได้รับการรับรองมาตรฐาน			ต้องพัฒนาการจัดเก็บ	สำนักงานการท่องเที่ยวและกีฬาจังหวัด		
การเพิ่มมูลค่าให้กับสินค้าบริการ และแหล่งท่องเที่ยว	มาตรฐานของแหล่งท่องเที่ยว สินค้าและบริการ	จำนวนธุรกิจบริการที่เกี่ยวข้องกับการท่องเที่ยว อาทิ สปา ร้านอาหาร ได้รับมาตรฐาน	จำนวนธุรกิจบริการที่เกี่ยวข้องกับการท่องเที่ยว อาทิ สปา ร้านอาหาร ได้รับมาตรฐาน			ต้องพัฒนาการจัดเก็บ	สำนักงานการท่องเที่ยวและกีฬาจังหวัด		

ตาราง 14 ผังสถิติทางการ “บูรณาการและยกระดับการจัดการการท่องเที่ยวคุณภาพเชิงสุขภาพ เชิงสร้างสรรค์ และวัฒนธรรม และเชิงนิเวศ ในจังหวัดปราจีนบุรี” (ต่อ)

ห่วงโซ่คุณค่า (VC)	ปัจจัยแห่งความสำเร็จ (CSF)	ตัวชี้วัด	บัญชีสถิติทางการ	การจัดจำแนก	ระดับการนำเสนอผล	สถานะข้อมูล	หน่วยงาน	การจัดส่งข้อมูลให้ส่วนราชการส่วนกลาง	หมายเหตุ
การเพิ่มมูลค่าให้กับสินค้าบริการ และแหล่งท่องเที่ยว	ขีดความสามารถในการรองรับนักท่องเที่ยว	จำนวนสถานประกอบการธุรกิจท่องเที่ยว อาทิ โรงแรม บริษัททัวร์ ร้านอาหาร	จำนวนสถานประกอบการธุรกิจท่องเที่ยว อาทิ โรงแรม บริษัททัวร์ ร้านอาหาร			ต้องพัฒนาการจัดเก็บ	สำนักงานการท่องเที่ยวและกีฬาจังหวัด		
การเพิ่มมูลค่าให้กับสินค้าบริการ และแหล่งท่องเที่ยว	ขีดความสามารถในการรองรับนักท่องเที่ยว	จำนวนสถานบริการที่เชื่อมโยงกับนักท่องเที่ยว	จำนวนโรงแรม/ที่พักในจังหวัด แยกตามระดับของโรงแรม (5 ดาว 3 ดาว 2 ดาว)			ต้องพัฒนาการจัดเก็บ	สำนักงานการท่องเที่ยวและกีฬาจังหวัด		
การเพิ่มมูลค่าให้กับสินค้าบริการ และแหล่งท่องเที่ยว	ขีดความสามารถในการรองรับนักท่องเที่ยว	จำนวนสถานบริการที่เชื่อมโยงกับนักท่องเที่ยว	จำนวนร้านอาหารที่ได้รับรองมาตรฐานของกระทรวงสาธารณสุข (clean food good taste)			ต้องพัฒนาการจัดเก็บ	สำนักงานสาธารณสุขจังหวัด		
การเพิ่มมูลค่าให้กับสินค้าบริการ และแหล่งท่องเที่ยว	มาตรฐานและความเป็นมืออาชีพของบุคลากรและผู้ประกอบการที่เกี่ยวข้อง	จำนวนมัคคุเทศก์/ผู้นำเที่ยวในจังหวัดที่ได้มาตรฐาน	จำนวนมัคคุเทศก์/ผู้นำเที่ยว						
การเพิ่มมูลค่าให้กับสินค้าบริการ และแหล่งท่องเที่ยว	มาตรฐานและความเป็นมืออาชีพของบุคลากรและผู้ประกอบการที่เกี่ยวข้อง	การพัฒนาศักยภาพทรัพยากรมนุษย์ด้านการท่องเที่ยว	จำนวนผู้ผ่านการอบรมหลักสูตรที่เกี่ยวข้องกับการท่องเที่ยวในจังหวัด			ต้องพัฒนาการจัดเก็บ	สำนักงานการท่องเที่ยวและกีฬาจังหวัด		
การเพิ่มมูลค่าให้กับสินค้าบริการ และแหล่งท่องเที่ยว	กิจกรรมการท่องเที่ยวที่สร้างสรรค์	จำนวนกิจกรรมการท่องเที่ยวรูปแบบใหม่	จำนวนกิจกรรมการท่องเที่ยวรูปแบบใหม่ (ระบุชื่อ เช่น การปั่นเขา การล่องแก่ง ชมหิ่งห้อย) เป็นต้น			ต้องพัฒนาการจัดเก็บ	สำนักงานการท่องเที่ยวและกีฬาจังหวัด		

ตาราง 14 ผังสถิติทางการ “บูรณาการและยกระดับการจัดการการท่องเที่ยวคุณภาพเชิงสุขภาพ เชิงสร้างสรรค์ และวัฒนธรรม และเชิงนิเวศ ในจังหวัดปราจีนบุรี” (ต่อ)

ห่วงโซ่คุณค่า (VC)	ปัจจัยแห่งความสำเร็จ (CSF)	ตัวชี้วัด	บัญชีสถิติทางการ	การจัดจำแนก	ระดับการนำเสนอผล	สถานะข้อมูล	หน่วยงาน	การจัดส่งข้อมูลให้ส่วนราชการส่วนกลาง	หมายเหตุ
การตลาดและประชาสัมพันธ์	การตลาดที่มุ่งเน้นการสื่อสารคุณค่าและภาพลักษณ์ของประเทศ	จำนวนผู้ประกอบการการท่องเที่ยวที่ใช้สื่อสมัยใหม่ (social network) เป็นช่องทางในการพัฒนาการตลาดและประชาสัมพันธ์เพิ่มขึ้น	จำนวนผู้ประกอบการการท่องเที่ยวที่ใช้สื่อสมัยใหม่ (social network) เป็นช่องทางในการพัฒนาการตลาดและประชาสัมพันธ์			ต้องพัฒนาการจัดเก็บ	สำนักงานการท่องเที่ยวและกีฬาจังหวัด		
การตลาดและประชาสัมพันธ์	การตลาดที่มุ่งเน้นการสื่อสารคุณค่าและภาพลักษณ์ของประเทศ	จำนวนเรื่องราวเชิงประสบการณ์และประชาสัมพันธ์เอกลักษณ์การท่องเที่ยว	จำนวนเรื่องราวเชิงประสบการณ์และเอกลักษณ์การท่องเที่ยว			ต้องพัฒนาการจัดเก็บ	สำนักงานการท่องเที่ยวและกีฬาจังหวัด		
การตลาดและประชาสัมพันธ์	กลุ่มตลาดเป้าหมายที่สำคัญในทุกระดับ	ร้อยละของรายได้จากการท่องเที่ยวของจังหวัดเพิ่มขึ้นต่อปี	จำนวนนักท่องเที่ยว	สัญชาติ	จังหวัด	มี	สำนักงานการท่องเที่ยวและกีฬาจังหวัด		
การตลาดและประชาสัมพันธ์	กลุ่มตลาดเป้าหมายที่สำคัญในทุกระดับ	ร้อยละของรายได้จากการท่องเที่ยวของจังหวัดเพิ่มขึ้นต่อปี	รายได้จากการท่องเที่ยวของนักท่องเที่ยว	สัญชาติประเภทการท่องเที่ยว	จังหวัด	มี	สำนักงานการท่องเที่ยวและกีฬาจังหวัด		
การตลาดและประชาสัมพันธ์	กลุ่มตลาดเป้าหมายที่สำคัญในทุกระดับ	ร้อยละของรายได้จากการท่องเที่ยวของจังหวัดเพิ่มขึ้นต่อปี	ค่าใช้จ่ายของนักท่องเที่ยวต่อหัว	สัญชาติประเภทการท่องเที่ยว	จังหวัด	มี	สำนักงานการท่องเที่ยวและกีฬาจังหวัด		
การตลาดและประชาสัมพันธ์	กลุ่มตลาดเป้าหมายที่สำคัญในทุกระดับ	ร้อยละของรายได้จากการท่องเที่ยวของจังหวัดเพิ่มขึ้นต่อปี	ระยะเวลาการเข้าพักเฉลี่ยของนักท่องเที่ยว	สัญชาติ	จังหวัด	มี	สำนักงานการท่องเที่ยวและกีฬาจังหวัด		

ตาราง 14 ผังสถิติทางการ “บูรณาการและยกระดับการจัดการการท่องเที่ยวคุณภาพเชิงสุขภาพ เชิงสร้างสรรค์ และวัฒนธรรม และเชิงนิเวศ ในจังหวัดปราจีนบุรี” (ต่อ)

ห่วงโซ่คุณค่า (VC)	ปัจจัยแห่งความสำเร็จ (CSF)	ตัวชี้วัด	บัญชีสถิติทางการ	การจัดจำแนก	ระดับการนำเสนอผล	สถานะข้อมูล	หน่วยงาน	การจัดส่งข้อมูลให้ส่วนราชการส่วนกลาง	หมายเหตุ
สภาพแวดล้อมที่เอื้อต่อการเพิ่มรายได้จากการท่องเที่ยว	ฐานข้อมูลเทคโนโลยี นวัตกรรม และระบบสารสนเทศ	ระบบสารสนเทศ/สื่อที่นำมาใช้ในการให้บริการเพื่อส่งเสริม การท่องเที่ยว	จำนวนผู้เข้าชม website ด้านการท่องเที่ยวของจังหวัด		จังหวัด	มี	สำนักงานการท่องเที่ยวและกีฬาจังหวัด		
สภาพแวดล้อมที่เอื้อต่อการเพิ่มรายได้จากการท่องเที่ยว	ฐานข้อมูลเทคโนโลยี นวัตกรรม และระบบสารสนเทศ	ระบบสารสนเทศ/สื่อที่นำมาใช้ในการให้บริการเพื่อส่งเสริม การท่องเที่ยว	จำนวนโรงแรมในจังหวัดที่มีบริการจองห้องพักทาง internet			ต้องพัฒนาการจัดเก็บ	สำนักงานการท่องเที่ยวและกีฬาจังหวัด		
สภาพแวดล้อมที่เอื้อต่อการเพิ่มรายได้จากการท่องเที่ยว	ความตระหนักรู้ด้านความปลอดภัยในการท่องเที่ยว	ร้อยละของมาตรการรักษาความปลอดภัยของนักท่องเที่ยว	จำนวนคดีของนักท่องเที่ยว			ต้องพัฒนาการจัดเก็บ	ตำรวจภูธรจังหวัด		
สภาพแวดล้อมที่เอื้อต่อการเพิ่มรายได้จากการท่องเที่ยว	ความตระหนักรู้ด้านความปลอดภัยในการท่องเที่ยว	ร้อยละของมาตรการรักษาความปลอดภัยของนักท่องเที่ยว	จำนวนจุดตรวจเส้นทางสำคัญที่ไปสู่แหล่งท่องเที่ยวในช่วงเทศกาลท่องเที่ยว		จังหวัด	มี	แขวงการทางชนบทจังหวัด		
สภาพแวดล้อมที่เอื้อต่อการเพิ่มรายได้จากการท่องเที่ยว	ความตระหนักรู้ด้านความปลอดภัยในการท่องเที่ยว	ร้อยละของมาตรการรักษาความปลอดภัยของนักท่องเที่ยว	จำนวนกล้อง CCTV ในแหล่งท่องเที่ยว			ต้องพัฒนาการจัดเก็บ	สำนักงานจังหวัด		

3.5 ประเด็นการพัฒนาที่ 5 : ทรัพยากรธรรมชาติและสิ่งแวดล้อมมีความสมดุลและยั่งยืน โดยการมีส่วนร่วมของทุกภาคส่วน

วัตถุประสงค์

1. เพื่ออนุรักษ์ ป่าไม้ และแก้ไขปัญหาทรัพยากรธรรมชาติและสิ่งแวดล้อมแบบบูรณาการ
2. เพื่อพัฒนาศักยภาพ พร้อมเสริมสร้างความร่วมมือระหว่างภาครัฐ และภาคประชาชนในการบริหารจัดการทรัพยากรธรรมชาติและสิ่งแวดล้อม
3. เพื่อเฝ้าระวัง และป้องกันปราบปรามการเกิดปัญหามลพิษ ทั้งทางบก ทางน้ำ และทางอากาศอย่างมีประสิทธิภาพ
4. เพื่อจัดทำ และรวบรวมข้อมูลด้านทรัพยากรธรรมชาติและสิ่งแวดล้อมและพัฒนาเป็นศูนย์กลางข้อมูลในระดับจังหวัด (Data center)
5. เพื่อเพิ่มศักยภาพเพื่อรองรับการเปลี่ยนแปลงสภาพภูมิอากาศและภัยพิบัติทางธรรมชาติ

ตัวชี้วัด

1. ร้อยละความสำเร็จในการอนุรักษ์ ป่าไม้ และแก้ไขปัญหาทรัพยากรธรรมชาติและสิ่งแวดล้อมแบบบูรณาการ
- 2.1 ร้อยละความสำเร็จของการจัดการ การติดตาม และตรวจสอบปัญหาทรัพยากรธรรมชาติและสิ่งแวดล้อม ตามเป้าหมายที่กำหนด
- 2.2 ร้อยละเครือข่ายของทุกภาคส่วนได้รับการพัฒนาศักยภาพการอนุรักษ์และการจัดการสิ่งแวดล้อม
3. ร้อยละความสำเร็จในการป้องกันการเกิดปัญหามลพิษ ทั้งทางบก ทางน้ำ และทางอากาศ อย่างมีประสิทธิภาพ
- 4.1 จำนวนระบบการนำเข้าข้อมูลด้านทรัพยากรธรรมชาติและสิ่งแวดล้อมของจังหวัดปราจีนบุรี (Data Center)
- 4.2 จำนวนฐานข้อมูลสารสนเทศด้านทรัพยากรธรรมชาติและสิ่งแวดล้อมระดับจังหวัด ที่นำเข้าสู่ระบบศูนย์กลางข้อมูลของจังหวัดปราจีนบุรี (Data Center)
5. ร้อยละเครือข่ายทุกภาคส่วนได้รับการพัฒนาศักยภาพเพื่อรองรับการเปลี่ยนแปลงสภาพภูมิอากาศและภัยพิบัติทางธรรมชาติ

ในการขับเคลื่อนประเด็นการพัฒนาที่ 5 : ทรัพยากรธรรมชาติและสิ่งแวดล้อมมีความสมดุลและยั่งยืน โดยการมีส่วนร่วมของทุกภาคส่วน ซึ่งจากการวิเคราะห์สถานการณ์ แนวโน้มการพัฒนาจังหวัดปราจีนบุรี ในปี 2562 ภาพรวมในมิติสิ่งแวดล้อม (Planet) ปราจีนบุรี เมื่อเปรียบเทียบกับระหว่างจังหวัด พบว่าอยู่ในลำดับค่อนข้างดี คือ ลำดับที่ 64 ของประเทศ (ดัชนี = 58.70) ซึ่งสูงกว่าค่ากลางของประเทศ (ดัชนี = 50.92) เมื่อพิจารณาตัวชี้วัดด้านสิ่งแวดล้อมของจังหวัดปราจีนบุรีเปรียบเทียบกับค่ากลางของประเทศ พบว่าตัวชี้วัดที่มีค่าต่ำกว่าค่ากลางของประเทศ ต้องมีการพัฒนาให้ดีขึ้น คือ ตัวชี้วัด PN_01 อัตราการเปลี่ยนแปลงของพื้นที่ป่าในจังหวัด และตัวชี้วัด PN_04 ร้อยละของประชากรที่ประสบอุทกภัย ส่วนตัวชี้วัด PN_02 สัดส่วนปริมาณขยะที่กำจัดถูกต้องต่อปริมาณขยะที่เกิดขึ้น ซึ่งไม่มีข้อมูลในการเปรียบเทียบ จึงต้องการพัฒนาการบริหารจัดการขยะ ด้วยเช่นกัน

ดังนั้นจึงต้องดำเนินการจัดทำห่วงโซ่คุณค่า (Value Chain) ที่สอดคล้องกับแผนพัฒนาจังหวัดปราจีนบุรี เรื่อง “ทรัพยากรธรรมชาติและสิ่งแวดล้อมมีความสมดุลและยั่งยืน โดยการมีส่วนร่วมของทุกภาคส่วน” และคัดเลือกปัจจัยสู่ความสำเร็จ (Critical Success Factor) พร้อมทั้งจัดทำผังสถิติทางการ เรื่อง

“ทรัพยากรธรรมชาติและสิ่งแวดล้อมมีความสมดุลและยั่งยืน โดยการมีส่วนร่วมของทุกภาคส่วน” ที่ประกอบด้วยรายการข้อมูลสถิติทางการที่สามารถนำไปใช้ติดตามและประเมินผลในเรื่องดังกล่าวได้ ซึ่งมีรายละเอียดดังนี้

3.5.1 ห่วงโซ่คุณค่า (Value Chain) ที่สอดคล้องกับแผนพัฒนาจังหวัดปราจีนบุรี

แนวคิดการจัดทำห่วงโซ่คุณค่าที่สอดคล้องกับแผนพัฒนาจังหวัดปราจีนบุรี “ประเด็นการพัฒนาที่ 5 : ทรัพยากรธรรมชาติและสิ่งแวดล้อมมีความสมดุลและยั่งยืน โดยการมีส่วนร่วมของทุกภาคส่วน” โดยเริ่มจากการศึกษาห่วงโซ่คุณค่าของประเทศไทย 140 เป้าหมายแผนแม่บทย่อย ภายใต้แผนแม่บทภายใต้ยุทธศาสตร์ชาติ (23 ด้าน) ประเด็นที่ 18 การเติบโตอย่างยั่งยืน

- แผนแม่บทย่อย 18.1 การสร้างการเติบโตอย่างยั่งยืนบนสังคมเศรษฐกิจสีเขียว เป้าหมาย 180101 การบริโภคและการผลิต ของประเทศมีความยั่งยืนสูง เป้าหมาย 180102 พื้นที่สีเขียวทุกประเภทเพิ่มขึ้น

- แผนแม่บทย่อย 18.4 การจัดการมลพิษที่มีผลกระทบต่อสิ่งแวดล้อม และสารเคมีในภาคเกษตรทั้งระบบให้เป็นไปตามมาตรฐานสากล เป้าหมาย 180401 คุณภาพของน้ำในแหล่งน้ำผิวดิน แหล่งน้ำใต้ดิน และแหล่งน้ำทะเลมีคุณภาพเหมาะสมกับประเภทการใช้ประโยชน์ เป้าหมาย 180402 คุณภาพอากาศ เสียง และความสั่นสะเทือนอยู่ระดับมาตรฐานของประเทศไทย เป้าหมาย 180403 การจัดการขยะมูลฝอย มูลฝอยติดเชื้อของเสียอันตรายสารเคมีในภาคเกษตรและการอุตสาหกรรมมีประสิทธิภาพมากขึ้น

- แผนแม่บทย่อย 18.5 การยกระดับกระบวนการทัศน์เพื่อกำหนดอนาคตประเทศ เป้าหมาย 180501 คนไทยมีคุณลักษณะและพฤติกรรมที่พึงประสงค์ด้านสิ่งแวดล้อมและคุณภาพชีวิตที่ดี

จากนั้นดำเนินการจัดทำห่วงโซ่คุณค่า (Value Chain) การเติบโตอย่างยั่งยืน ดังภาพ 25 และห่วงโซ่คุณค่า (Value Chain) ที่สอดคล้องกับแผนพัฒนาจังหวัดปราจีนบุรี “ทรัพยากรธรรมชาติและสิ่งแวดล้อมมีความสมดุลและยั่งยืน โดยการมีส่วนร่วมของทุกภาคส่วน” ดังภาพ 26

ห่วงโซ่คุณค่า (Value Chain) “การเติบโตอย่างยั่งยืน”

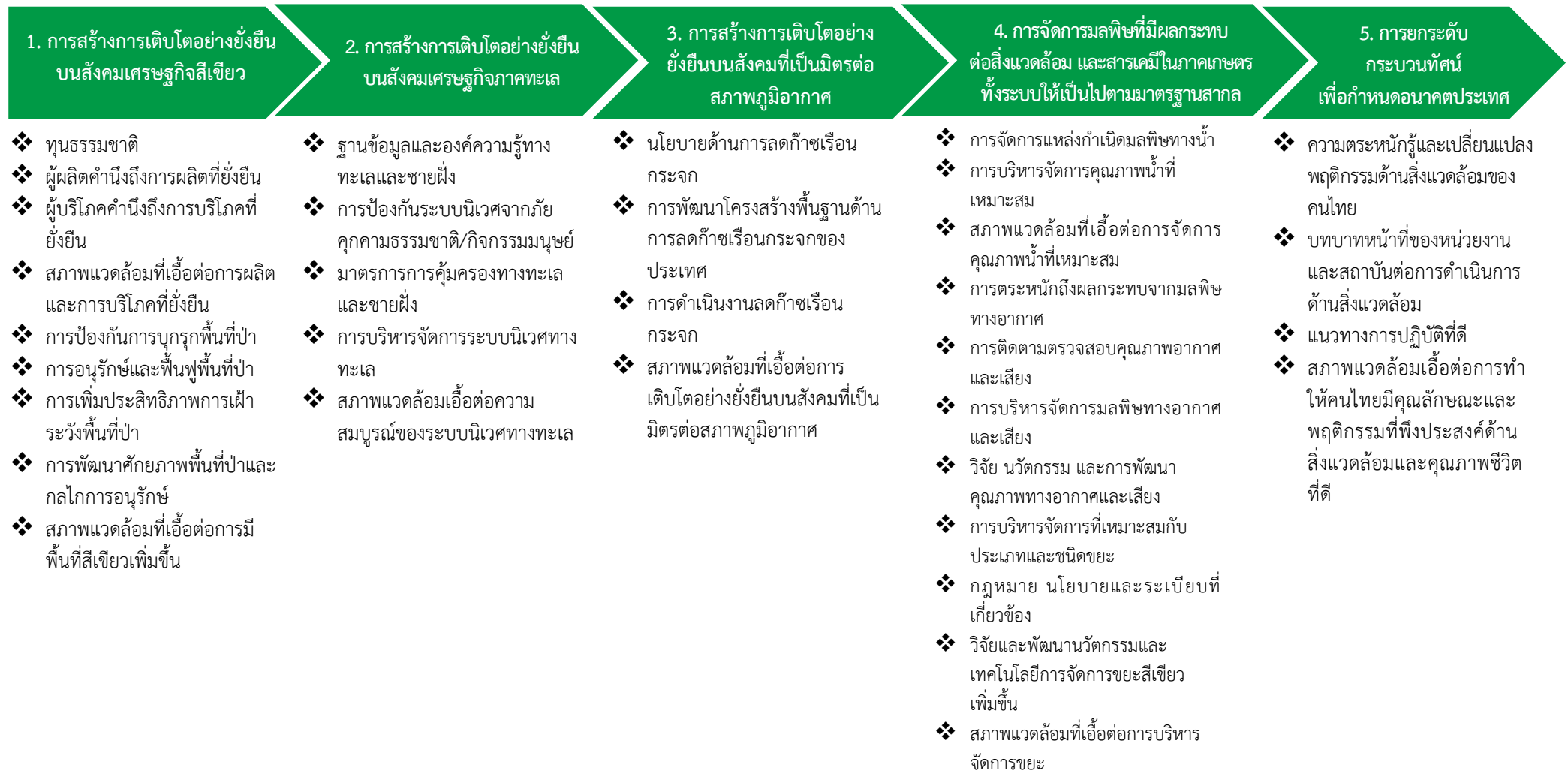

ภาพ 25 ห่วงโซ่คุณค่า (Value Chain) “การเติบโตอย่างยั่งยืน”

ห่วงโซ่คุณค่า (Value Chain) “ทรัพยากรธรรมชาติและสิ่งแวดล้อมมีความสมดุลและยั่งยืน โดยการมีส่วนร่วมของทุกภาคส่วน”

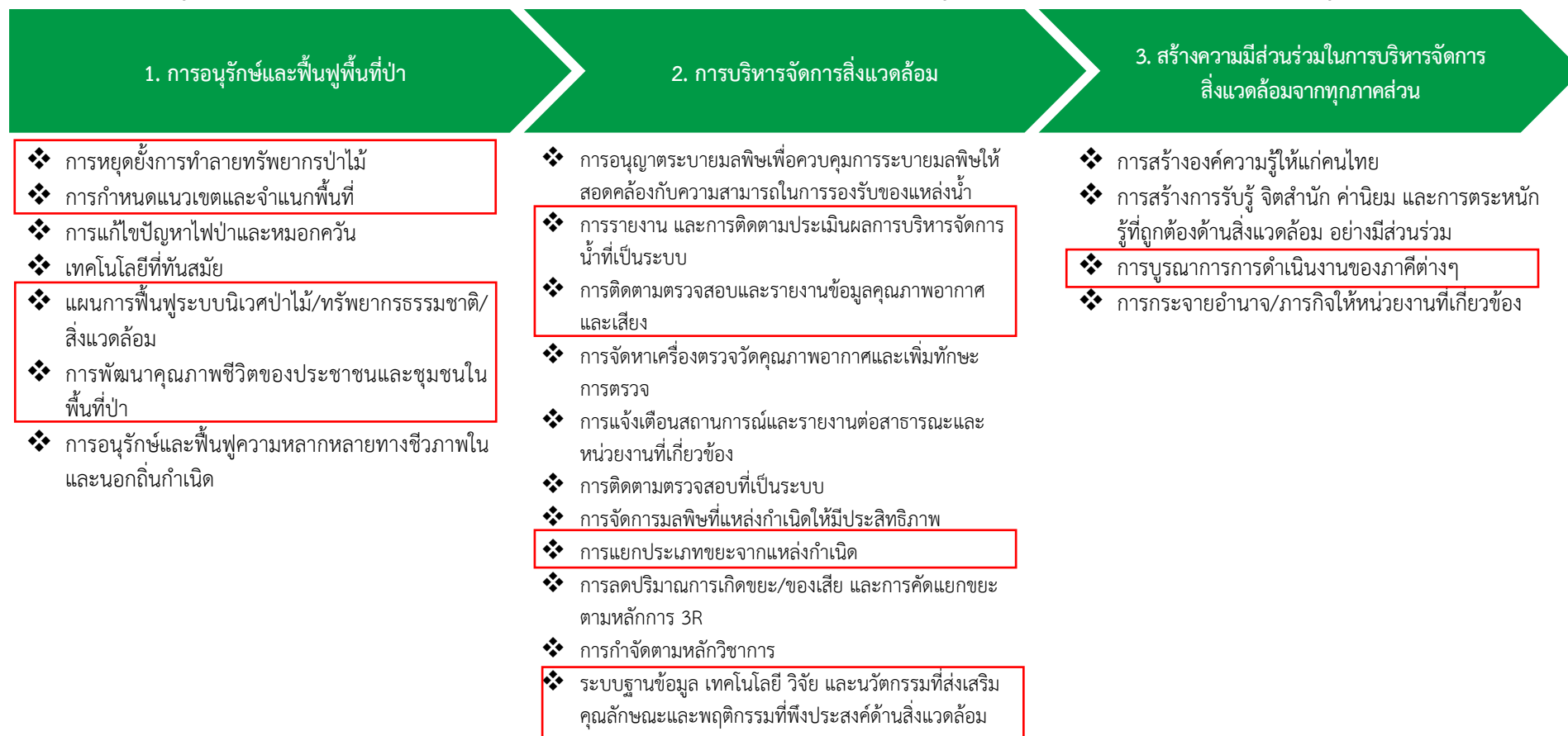

ภาพ 26 ห่วงโซ่คุณค่า (Value Chain) “ทรัพยากรธรรมชาติและสิ่งแวดล้อมมีความสมดุลและยั่งยืน โดยการมีส่วนร่วมของทุกภาคส่วน”

3.5.2 ผังสถิติทางการ

การจัดทำผังสถิติทางการประเด็นการพัฒนาที่ 5 เรื่อง “ทรัพยากรธรรมชาติและสิ่งแวดล้อมมีความสมดุลและยั่งยืน โดยการมีส่วนร่วมของทุกภาคส่วน”

หลังจากที่ได้มีการศึกษาแนวทางการพัฒนาจังหวัด (ประเด็นการพัฒนาที่ 5) ที่สอดคล้องกับห่วงโซ่มูลค่า (Value Chain) ที่สอดคล้องกับแผนพัฒนาจังหวัดปราจีนบุรีแล้ว จะต้องมีการคัดเลือกปัจจัยสู่ความสำเร็จ (Critical Success Factor) ที่มีความสำคัญในการบริหารงานในจังหวัด จากนั้นจัดทำผังสถิติทางการ “ทรัพยากรธรรมชาติและสิ่งแวดล้อมมีความสมดุลและยั่งยืน โดยการมีส่วนร่วมของทุกภาคส่วน” โดยศึกษาและวิเคราะห์ความสอดคล้องของแผนยุทธศาสตร์กระทรวงทรัพยากรธรรมชาติและสิ่งแวดล้อม แผนยุทธศาสตร์กรมป้องกันและบรรเทาสาธารณภัย และ GVC การอนุรักษ์และพัฒนาทรัพยากร ธรรมชาติ (ดิน น้ำ ป่าไม้ ชายฝั่ง ทะเล) เป็นต้น จึงสามารถสรุปผังสถิติทางการ “ทรัพยากรธรรมชาติและสิ่งแวดล้อมมีความสมดุลและยั่งยืน โดยการมีส่วนร่วมของทุกภาคส่วน” ดังตาราง 15

ตาราง 15 ผังสถิติทางการ “ทรัพยากรธรรมชาติและสิ่งแวดล้อมมีความสมดุลและยั่งยืน โดยการมีส่วนร่วมของทุกภาคส่วน”

ห่วงโซ่คุณค่า (VC)	ปัจจัยแห่งความสำเร็จ (CSF)	ตัวชี้วัด	บัญชีสถิติทางการ	การจัดจำแนก	ระดับการนำเสนอผล	สถานะข้อมูล	หน่วยงาน	การจัดส่งข้อมูลให้ส่วนราชการส่วนกลาง	หมายเหตุ
การป้องกันการบุกรุกพื้นที่ป่า	การหยุดยั้งการทำลายทรัพยากรป่าไม้	ข้อมูลพื้นที่ป่าที่ถูกบุกรุก	ข้อมูลพื้นที่ป่าที่ถูกบุกรุก		จังหวัด	มี	สำนักงานทรัพยากรธรรมชาติและสิ่งแวดล้อมจังหวัด		
การป้องกันการบุกรุกพื้นที่ป่า	การหยุดยั้งการทำลายทรัพยากรป่าไม้	ข้อมูลจำนวนคดีด้านการบุกรุกป่าไม้มที่มีการจับกุม	ข้อมูลจำนวนคดีด้านการบุกรุกป่าไม้มที่มีการจับกุม		จังหวัด	มี	สำนักงานทรัพยากรธรรมชาติและสิ่งแวดล้อมจังหวัด		
การป้องกันการบุกรุกพื้นที่ป่า	การหยุดยั้งการทำลายทรัพยากรป่าไม้	ข้อมูลจำนวนหน่วยงาน องค์กร สมาคมในการร่วมอนุรักษ์ป่าไม้	ข้อมูลจำนวนหน่วยงาน องค์กร สมาคมในการร่วมอนุรักษ์ป่าไม้		จังหวัด	มี	สำนักงานทรัพยากรธรรมชาติและสิ่งแวดล้อมจังหวัด		
การป้องกันการบุกรุกพื้นที่ป่า	การกำหนดแนวเขตและจำแนกพื้นที่	ร้อยละความสำเร็จในการอนุรักษ์พื้นที่ฟู และแก้ไขปัญหาทรัพยากรธรรมชาติและสิ่งแวดล้อมแบบบูรณาการ	ข้อมูลพื้นที่ป่าไม้ทั้งจังหวัด		จังหวัด	มี	สำนักงานทรัพยากรธรรมชาติและสิ่งแวดล้อมจังหวัด		
การป้องกันการบุกรุกพื้นที่ป่า	การกำหนดแนวเขตและจำแนกพื้นที่	ข้อมูลพื้นที่ปลูกป่า	ข้อมูลพื้นที่ปลูกป่า		จังหวัด	มี	สำนักงานทรัพยากรธรรมชาติและสิ่งแวดล้อมจังหวัด		
การป้องกันการบุกรุกพื้นที่ป่า	การกำหนดแนวเขตและจำแนกพื้นที่	ร้อยละความสำเร็จในการอนุรักษ์พื้นที่ฟู และแก้ไขปัญหาทรัพยากรธรรมชาติและสิ่งแวดล้อมแบบบูรณาการ	ข้อมูลพื้นที่ป่าอนุรักษ์		จังหวัด	มี	สำนักงานทรัพยากรธรรมชาติและสิ่งแวดล้อมจังหวัด		

ตาราง 15 ผังสถิติทางการ “ทรัพยากรธรรมชาติและสิ่งแวดล้อมมีความสมดุลและยั่งยืน โดยการมีส่วนร่วมของทุกภาคส่วน” (ต่อ)

ห่วงโซ่คุณค่า (VC)	ปัจจัยแห่งความสำเร็จ (CSF)	ตัวชี้วัด	บัญชีสถิติทางการ	การจัด จำแนก	ระดับการ นำเสนอ ผล	สถานะ ข้อมูล	หน่วยงาน	การจัดส่งข้อมูล ให้ส่วนราชการ ส่วนกลาง	หมายเหตุ
การอนุรักษ์และ ฟื้นฟูพื้นที่ป่า	แผนการฟื้นฟูระบบ นิเวศป่าไม้/ ทรัพยากรธรรมชาติ/ สิ่งแวดล้อม	ร้อยละความสำเร็จในการ อนุรักษ์ ฟื้นฟู และแก้ไข ปัญหาทรัพยากรธรรมชาติ และสิ่งแวดล้อมแบบบูรณาการ	พื้นที่ป่าสงวน		จังหวัด	มี	สำนักงาน ทรัพยากรธรรมชาติและ สิ่งแวดล้อมจังหวัด		
การอนุรักษ์และ ฟื้นฟูพื้นที่ป่า	แผนการฟื้นฟูระบบ นิเวศป่าไม้/ ทรัพยากรธรรมชาติ/ สิ่งแวดล้อม	ร้อยละความสำเร็จในการ อนุรักษ์ ฟื้นฟู และแก้ไข ปัญหาทรัพยากรธรรมชาติ และสิ่งแวดล้อมแบบบูรณาการ	พื้นที่ป่าสมบูรณ์/ป่าคืน สภาพ		จังหวัด	มี	สำนักงาน ทรัพยากรธรรมชาติและ สิ่งแวดล้อมจังหวัด		
การอนุรักษ์และ ฟื้นฟูพื้นที่ป่า	แผนการฟื้นฟูระบบ นิเวศป่าไม้/ ทรัพยากรธรรมชาติ/ สิ่งแวดล้อม	พื้นที่ป่าที่ป่าลุ่มน้ำ							
การอนุรักษ์และ ฟื้นฟูพื้นที่ป่า	การพัฒนาคุณภาพชีวิต ของประชาชนและชุมชน ในพื้นที่ป่า	พื้นที่ที่ได้รับการส่งเสริมการ บริหารจัดการป่าชุมชนโดย การมีส่วนร่วมของราษฎรใน ชุมชน							
การอนุรักษ์และ ฟื้นฟูพื้นที่ป่า	การพัฒนาคุณภาพชีวิต ของประชาชนและชุมชน ในพื้นที่ป่า	พื้นที่ที่ได้รับการส่งเสริมการ บริหารจัดการป่าชุมชนโดย การมีส่วนร่วมของราษฎรใน ชุมชน							
การอนุรักษ์และ ฟื้นฟูพื้นที่ป่า	การพัฒนาคุณภาพชีวิต ของประชาชนและชุมชน ในพื้นที่ป่า	ร้อยละของผู้ประสพภัยที่ได้รับ ความช่วยเหลืออย่างรวดเร็ว ตามมาตรฐาน	จำนวนครั้งที่เกิดอุทกภัย และดินโคลนถล่ม		จังหวัด	มี	สำนักงานป้องกัน และบรรเทาสาธารณ ภัยจังหวัด		

ตาราง 15 ผังสถิติทางการ “ทรัพยากรธรรมชาติและสิ่งแวดล้อมมีความสมดุลและยั่งยืน โดยการมีส่วนร่วมของทุกภาคส่วน” (ต่อ)

ห่วงโซ่คุณค่า (VC)	ปัจจัยแห่งความสำเร็จ (CSF)	ตัวชี้วัด	บัญชีสถิติทางการ	การจัดจำแนก	ระดับการนำเสนอผล	สถานะข้อมูล	หน่วยงาน	การจัดส่งข้อมูลให้ส่วนราชการส่วนกลาง	หมายเหตุ
การอนุรักษ์และฟื้นฟูพื้นที่ป่า	การพัฒนาคุณภาพชีวิตของประชาชนและชุมชนในพื้นที่ป่า	ร้อยละของผู้ประสบภัยที่ได้รับความช่วยเหลืออย่างรวดเร็วตามมาตรฐาน	พื้นที่ประสบอุทกภัยและดินโคลนถล่ม		จังหวัด	มี	สำนักงานป้องกันและบรรเทาสาธารณภัยจังหวัด		
การอนุรักษ์และฟื้นฟูพื้นที่ป่า	การพัฒนาคุณภาพชีวิตของประชาชนและชุมชนในพื้นที่ป่า	ร้อยละของผู้ประสบภัยที่ได้รับความช่วยเหลืออย่างรวดเร็วตามมาตรฐาน	จำนวนผู้เสียชีวิตจากอุทกภัยและดินโคลนถล่ม		จังหวัด	มี	สำนักงานป้องกันและบรรเทาสาธารณภัยจังหวัด		
การอนุรักษ์และฟื้นฟูพื้นที่ป่า	การพัฒนาคุณภาพชีวิตของประชาชนและชุมชนในพื้นที่ป่า	ร้อยละของผู้ประสบภัยที่ได้รับความช่วยเหลืออย่างรวดเร็วตามมาตรฐาน	มูลค่าความเสียหายจากอุทกภัยและดินโคลนถล่ม		จังหวัด	มี	สำนักงานป้องกันและบรรเทาสาธารณภัยจังหวัด		
การอนุรักษ์และฟื้นฟูพื้นที่ป่า	การพัฒนาคุณภาพชีวิตของประชาชนและชุมชนในพื้นที่ป่า	ร้อยละของผู้ประสบภัยที่ได้รับความช่วยเหลืออย่างรวดเร็วตามมาตรฐาน	จำนวนครั้งที่เกิดภัยจากช้างป่า		จังหวัด	มี	สำนักงานป้องกันและบรรเทาสาธารณภัยจังหวัด		
การอนุรักษ์และฟื้นฟูพื้นที่ป่า	การพัฒนาคุณภาพชีวิตของประชาชนและชุมชนในพื้นที่ป่า	ร้อยละของผู้ประสบภัยที่ได้รับความช่วยเหลืออย่างรวดเร็วตามมาตรฐาน	จำนวนผู้เสียชีวิตจากภัยจากช้างป่า		จังหวัด	มี	สำนักงานป้องกันและบรรเทาสาธารณภัยจังหวัด		
การอนุรักษ์และฟื้นฟูพื้นที่ป่า	การพัฒนาคุณภาพชีวิตของประชาชนและชุมชนในพื้นที่ป่า	ร้อยละของผู้ประสบภัยที่ได้รับความช่วยเหลืออย่างรวดเร็วตามมาตรฐาน	มูลค่าความเสียหายจากภัยจากช้างป่า		จังหวัด	ต้องพัฒนาการจัดเก็บ	สำนักงานป้องกันและบรรเทาสาธารณภัยจังหวัด		
การอนุรักษ์และฟื้นฟูพื้นที่ป่า	การพัฒนาคุณภาพชีวิตของประชาชนและชุมชนในพื้นที่ป่า	ร้อยละของผู้ประสบภัยที่ได้รับความช่วยเหลืออย่างรวดเร็วตามมาตรฐาน	จำนวนผู้ได้รับความเดือดร้อนภัยจากช้างป่า		จังหวัด	มี	สำนักงานป้องกันและบรรเทาสาธารณภัยจังหวัด		

ตาราง 15 ผังสถิติทางการ “ทรัพยากรธรรมชาติและสิ่งแวดล้อมมีความสมดุลและยั่งยืน โดยการมีส่วนร่วมของทุกภาคส่วน” (ต่อ)

ห่วงโซ่คุณค่า (VC)	ปัจจัยแห่งความสำเร็จ (CSF)	ตัวชี้วัด	บัญชีสถิติทางการ	การจัดจำแนก	ระดับการนำเสนอผล	สถานะข้อมูล	หน่วยงาน	การจัดส่งข้อมูลให้ส่วนราชการส่วนกลาง	หมายเหตุ
การอนุรักษ์และฟื้นฟูพื้นที่ป่า	การอนุรักษ์และฟื้นฟูความหลากหลายทางชีวภาพในและนอกถิ่นกำเนิด	จำนวนการเพาะพันธุ์และปล่อยสัตว์ป่าคืนสู่ธรรมชาติ	จำนวนการเพาะพันธุ์และปล่อยสัตว์ป่าคืนสู่ธรรมชาติ			ต้องพัฒนาการจัดเก็บ	สำนักงานทรัพยากรธรรมชาติและสิ่งแวดล้อมจังหวัด		
การอนุรักษ์และฟื้นฟูพื้นที่ป่า	การอนุรักษ์และฟื้นฟูความหลากหลายทางชีวภาพในและนอกถิ่นกำเนิด	จำนวนชนิดพันธุ์สัตว์ป่าหายากที่มีการขยายพันธุ์	จำนวนชนิดพันธุ์สัตว์ป่าหายากที่มีการขยายพันธุ์			ต้องพัฒนาการจัดเก็บ	สำนักงานทรัพยากรธรรมชาติและสิ่งแวดล้อมจังหวัด		
การบริหารจัดการสิ่งแวดล้อม	การรายงาน และการติดตามประเมินผลการบริหารจัดการน้ำที่เป็นระบบ	ข้อมูลความสามารถในการรองรับน้ำของแหล่งน้ำในพื้นที่ ทั้งแหล่งธรรมชาติและอ่างเก็บน้ำ	ปริมาณความสามารถในการรองรับน้ำของแหล่งน้ำในพื้นที่ ทั้งแหล่งธรรมชาติและอ่างเก็บน้ำ		จังหวัด	มี	โครงการชลประทานจังหวัด		
การบริหารจัดการสิ่งแวดล้อม	การรายงาน และการติดตามประเมินผลการบริหารจัดการน้ำที่เป็นระบบ	ข้อมูลปริมาณฝนเฉลี่ยในแต่ละปี	ข้อมูลปริมาณฝนเฉลี่ยในแต่ละปี		จังหวัด	มี	สถานีอุตุนิยมวิทยา		
การบริหารจัดการสิ่งแวดล้อม	การรายงาน และการติดตามประเมินผลการบริหารจัดการน้ำที่เป็นระบบ	ข้อมูลความชื้นสัมพัทธ์เฉลี่ยต่อปี	ข้อมูลความชื้นสัมพัทธ์เฉลี่ยต่อปี		จังหวัด	มี	สถานีอุตุนิยมวิทยา		
การบริหารจัดการสิ่งแวดล้อม	การรายงาน และการติดตามประเมินผลการบริหารจัดการน้ำที่เป็นระบบ	จำนวนแหล่งเก็บกักน้ำที่ได้รับ การปรับปรุงเพิ่มขึ้น	จำนวนอ่างเก็บน้ำที่ได้รับการปรับปรุงเพิ่มปริมาณการเก็บกักน้ำ		จังหวัด	มี	โครงการชลประทานจังหวัด		

ตาราง 15 ผังสถิติทางการ “ทรัพยากรธรรมชาติและสิ่งแวดล้อมมีความสมดุลและยั่งยืน โดยการมีส่วนร่วมของทุกภาคส่วน” (ต่อ)

ห่วงโซ่คุณค่า (VC)	ปัจจัยแห่งความสำเร็จ (CSF)	ตัวชี้วัด	บัญชีสถิติทางการ	การจัด จำแนก	ระดับการ นำเสนอ ผล	สถานะ ข้อมูล	หน่วยงาน	การจัดส่งข้อมูล ให้ส่วนราชการ ส่วนกลาง	หมายเหตุ
การบริหารจัดการ สิ่งแวดล้อม	การรายงาน และการ ติดตามประเมินผลการ บริหารจัดการน้ำที่เป็น ระบบ	ร้อยละความสำเร็จของการ จัดการ การติดตาม และ ตรวจสอบปัญหา ทรัพยากรธรรมชาติและ สิ่งแวดล้อม ตามเป้าหมายที่ กำหนด	จำนวนจุดตรวจวัดแหล่งน้ำ ผิวดิน ที่มีการตรวจวัดค่า BOD		จังหวัด	มี	สำนักงาน ทรัพยากรธรรมชาติและ สิ่งแวดล้อม จังหวัด		
การบริหารจัดการ สิ่งแวดล้อม	การรายงาน และการ ติดตามประเมินผลการ บริหารจัดการน้ำที่เป็น ระบบ	ร้อยละความสำเร็จของการ จัดการ การติดตาม และ ตรวจสอบปัญหา ทรัพยากรธรรมชาติและ สิ่งแวดล้อม ตามเป้าหมายที่ กำหนด	ผลการตรวจวัดคุณภาพน้ำ ค่า BOD เฉลี่ย		จังหวัด	มี	สำนักงาน ทรัพยากรธรรมชาติและ สิ่งแวดล้อม จังหวัด		
การบริหารจัดการ สิ่งแวดล้อม	การรายงาน และการ ติดตามประเมินผลการ บริหารจัดการน้ำที่เป็น ระบบ	ร้อยละความสำเร็จในการ ป้องกันการเกิดปัญหามลพิษ ทั้งทางบก ทางน้ำ และทาง อากาศ อย่างมีประสิทธิภาพ	จำนวนโรงงานที่มีการบำบัด น้ำเสียก่อนปล่อยลงสู่ลุ่มน้ำ สาธารณะ		จังหวัด	มี	สำนักงาน อุตสาหกรรมจังหวัด		
การบริหารจัดการ สิ่งแวดล้อม	การรายงาน และการ ติดตามประเมินผลการ บริหารจัดการน้ำที่เป็น ระบบ	ร้อยละความสำเร็จในการ ป้องกันการเกิดปัญหามลพิษ ทั้งทางบก ทางน้ำ และทาง อากาศ อย่างมีประสิทธิภาพ	สถิติตรวจวัดค่าความเค็ม จำแนกตามจุดตรวจวัดความ เค็ม						
การบริหารจัดการ สิ่งแวดล้อม	การรายงาน และการ ติดตามประเมินผลการ บริหารจัดการน้ำที่เป็น ระบบ	ร้อยละความสำเร็จในการ ป้องกันการเกิดปัญหามลพิษ ทั้งทางบก ทางน้ำ และทาง อากาศ อย่างมีประสิทธิภาพ	จำนวนเรื่องร้องเรียนที่ เกี่ยวกับปัญหาน้ำเสีย		จังหวัด	มี	สำนักงาน ทรัพยากรธรรมชาติและ สิ่งแวดล้อม จังหวัด		

ตาราง 15 ผังสถิติทางการ “ทรัพยากรธรรมชาติและสิ่งแวดล้อมมีความสมดุลและยั่งยืน โดยการมีส่วนร่วมของทุกภาคส่วน” (ต่อ)

ห่วงโซ่คุณค่า (VC)	ปัจจัยแห่งความสำเร็จ (CSF)	ตัวชี้วัด	บัญชีสถิติทางการ	การจัดจำแนก	ระดับการนำเสนอผล	สถานะข้อมูล	หน่วยงาน	การจัดส่งข้อมูลให้ส่วนราชการส่วนกลาง	หมายเหตุ
การบริหารจัดการสิ่งแวดล้อม	การติดตามตรวจสอบและรายงานข้อมูลคุณภาพอากาศและเสียง	ร้อยละความสำเร็จในการป้องกันการเกิดปัญหามลพิษทั้งทางบก ทางน้ำ และทางอากาศ อย่างมีประสิทธิภาพ	ดัชนีคุณภาพอากาศ (AQI)			ต้องพัฒนาการจัดเก็บ	สำนักงานทรัพยากรธรรมชาติและสิ่งแวดล้อมจังหวัด		
การบริหารจัดการสิ่งแวดล้อม	การติดตามตรวจสอบและรายงานข้อมูลคุณภาพอากาศและเสียง	ร้อยละความสำเร็จในการป้องกันการเกิดปัญหามลพิษทั้งทางบก ทางน้ำ และทางอากาศ อย่างมีประสิทธิภาพ	จำนวนเรื่องร้องเรียนด้านมลพิษทางอากาศและเสียง		จังหวัด	มี	สำนักงานทรัพยากรธรรมชาติและสิ่งแวดล้อมจังหวัด		
การบริหารจัดการสิ่งแวดล้อม	การแยกประเภทขยะจากแหล่งกำเนิด	จำนวนชุมชน/หมู่บ้านที่ได้รับการส่งเสริมการคัดแยกขยะก่อนทิ้ง เพิ่มขึ้น	จำนวนชุมชน/หมู่บ้านที่ได้รับการส่งเสริมการคัดแยกขยะก่อนทิ้ง		จังหวัด	มี	สำนักงานส่งเสริมการปกครองท้องถิ่นจังหวัด		
การบริหารจัดการสิ่งแวดล้อม	การแยกประเภทขยะจากแหล่งกำเนิด	การเพิ่มขึ้นของศูนย์คัดแยกขยะของชุมชน	จำนวนศูนย์คัดแยกขยะของชุมชน			ต้องพัฒนาการจัดเก็บ	สำนักงานทรัพยากรธรรมชาติและสิ่งแวดล้อมจังหวัด		
การบริหารจัดการสิ่งแวดล้อม	การแยกประเภทขยะจากแหล่งกำเนิด	ร้อยละการกำจัดขยะ	ปริมาณขยะที่เกิดขึ้นทั้งปี		จังหวัด	มี	สำนักงานทรัพยากรธรรมชาติและสิ่งแวดล้อมจังหวัด		
การบริหารจัดการสิ่งแวดล้อม	การแยกประเภทขยะจากแหล่งกำเนิด	ร้อยละการกำจัดขยะ	ปริมาณขยะที่ได้รับการกำจัดถูกต้องทั้งปี		จังหวัด	มี	สำนักงานทรัพยากรธรรมชาติและสิ่งแวดล้อมจังหวัด		

ตาราง 15 ผังสถิติทางการ “ทรัพยากรธรรมชาติและสิ่งแวดล้อมมีความสมดุลและยั่งยืน โดยการมีส่วนร่วมของทุกภาคส่วน” (ต่อ)

ห่วงโซ่คุณค่า (VC)	ปัจจัยแห่งความสำเร็จ (CSF)	ตัวชี้วัด	บัญชีสถิติทางการ	การจัด จำแนก	ระดับการ นำเสนอ ผล	สถานะ ข้อมูล	หน่วยงาน	การจัดส่งข้อมูล ให้ส่วนราชการ ส่วนกลาง	หมายเหตุ
การบริหารจัดการ สิ่งแวดล้อม	การแยกประเภทขยะ จากแหล่งกำเนิด	ปริมาณขยะสะสม	ปริมาณขยะสะสมทั้งปี		จังหวัด	มี	สำนักงาน ทรัพยากรธรรมชาติและ สิ่งแวดล้อม จังหวัด		
การบริหารจัดการ สิ่งแวดล้อม	การแยกประเภทขยะ จากแหล่งกำเนิด	ปริมาณขยะที่ถูกนำไปใช้ ประโยชน์	ปริมาณขยะที่ถูกนำไปใช้ ประโยชน์ทั้งปี		จังหวัด	มี	สำนักงาน ทรัพยากรธรรมชาติและ สิ่งแวดล้อม จังหวัด		
การบริหารจัดการ สิ่งแวดล้อม	การแยกประเภทขยะ จากแหล่งกำเนิด	จำนวนเรื่องร้องเรียน ที่เกี่ยวกับปัญหาขยะ	จำนวนเรื่องร้องเรียน ที่เกี่ยวกับปัญหาขยะ		จังหวัด	มี	สำนักงาน ทรัพยากรธรรมชาติและ สิ่งแวดล้อม จังหวัด		
การบริหารจัดการ สิ่งแวดล้อม	ระบบฐานข้อมูล เทคโนโลยี วิจัย และ นวัตกรรมที่ส่งเสริม คุณลักษณะและ พฤติกรรมที่พึงประสงค์ ด้านสิ่งแวดล้อม	จำนวนระบบการนำเข้าข้อมูล ด้านทรัพยากรธรรมชาติและ สิ่งแวดล้อมของจังหวัด ปราจีนบุรี (Data Center)	จำนวนระบบการนำเข้า ข้อมูลด้าน ทรัพยากรธรรมชาติและ สิ่งแวดล้อมของจังหวัด ปราจีนบุรี (Data Center)			ต้องพัฒนา การจัดเก็บ	สำนักงาน ทรัพยากรธรรมชาติและ สิ่งแวดล้อม จังหวัด		
การบริหารจัดการ สิ่งแวดล้อม	ระบบฐานข้อมูล เทคโนโลยี วิจัย และ นวัตกรรมที่ส่งเสริม คุณลักษณะและ พฤติกรรมที่พึงประสงค์ ด้านสิ่งแวดล้อม	จำนวนฐานข้อมูลสารสนเทศ ด้านทรัพยากรธรรมชาติและ สิ่งแวดล้อมระดับจังหวัด ที่ นำเข้าสู่ระบบศูนย์กลางข้อมูล ของจังหวัดปราจีนบุรี (Data Center)	จำนวนฐานข้อมูลสารสนเทศ ด้านทรัพยากรธรรมชาติและ สิ่งแวดล้อมระดับจังหวัด ที่ นำเข้าสู่ระบบศูนย์กลาง ข้อมูลของจังหวัดปราจีนบุรี (Data Center)						

ตาราง 15 ผังสถิติทางการ “ทรัพยากรธรรมชาติและสิ่งแวดล้อมมีความสมดุลและยั่งยืน โดยการมีส่วนร่วมของทุกภาคส่วน” (ต่อ)

ห่วงโซ่คุณค่า (VC)	ปัจจัยแห่งความสำเร็จ (CSF)	ตัวชี้วัด	บัญชีสถิติทางการ	การจัดจำแนก	ระดับการนำเสนอผล	สถานะข้อมูล	หน่วยงาน	การจัดส่งข้อมูลให้ส่วนราชการส่วนกลาง	หมายเหตุ
สร้างมีส่วนร่วมในการบริหารจัดการสิ่งแวดล้อมจากทุกภาคส่วน	การบูรณาการการดำเนินงานของภาคีต่างๆ	ร้อยละเครือข่ายทุกภาคส่วนได้รับการพัฒนาศักยภาพเพื่อรองรับการเปลี่ยนแปลงสภาพภูมิอากาศและภัยพิบัติทางธรรมชาติ	จำนวนเครือข่ายที่ได้รับการพัฒนาศักยภาพเพื่อรองรับการเปลี่ยนแปลงสภาพภูมิอากาศและภัยพิบัติทางธรรมชาติ		จังหวัด	มี	สำนักงานป้องกันและบรรเทาสาธารณภัยจังหวัด		
สร้างมีส่วนร่วมในการบริหารจัดการสิ่งแวดล้อมจากทุกภาคส่วน	การบูรณาการการดำเนินงานของภาคีต่างๆ	ร้อยละเครือข่ายทุกภาคส่วนได้รับการพัฒนาศักยภาพเพื่อรองรับการเปลี่ยนแปลงสภาพภูมิอากาศและภัยพิบัติทางธรรมชาติ	จำนวนการจัดกิจกรรมให้ความรู้เครือข่ายด้านการจัดการภัยพิบัติ						
สร้างมีส่วนร่วมในการบริหารจัดการสิ่งแวดล้อมจากทุกภาคส่วน	การบูรณาการการดำเนินงานของภาคีต่างๆ	ร้อยละเครือข่ายของทุกภาคส่วนได้รับการพัฒนาศักยภาพการอนุรักษ์และการจัดการสิ่งแวดล้อม	จำนวนสถานประกอบการที่เข้ารับการอบรม/กิจกรรมการส่งเสริมที่เป็นมิตรกับสิ่งแวดล้อม		จังหวัด	มี	สำนักงานอุตสาหกรรมจังหวัด		
สร้างมีส่วนร่วมในการบริหารจัดการสิ่งแวดล้อมจากทุกภาคส่วน	การบูรณาการการดำเนินงานของภาคีต่างๆ	ร้อยละเครือข่ายของทุกภาคส่วนได้รับการพัฒนาศักยภาพการอนุรักษ์และการจัดการสิ่งแวดล้อม	จำนวนหน่วยงาน/สถาบันที่มีส่วนร่วมรับผิดชอบต่อสิ่งแวดล้อม		จังหวัด	มี	สำนักงานอุตสาหกรรมจังหวัด		
สร้างมีส่วนร่วมในการบริหารจัดการสิ่งแวดล้อมจากทุกภาคส่วน	การบูรณาการการดำเนินงานของภาคีต่างๆ	ร้อยละเครือข่ายของทุกภาคส่วนได้รับการพัฒนาศักยภาพการอนุรักษ์และการจัดการสิ่งแวดล้อม	จำนวนการจัดกิจกรรมให้ความรู้เครือข่ายที่ดำเนินกิจกรรมเฝ้าระวังด้านสิ่งแวดล้อม		จังหวัด	มี	สำนักงานอุตสาหกรรมจังหวัด		

ตาราง 15 ผังสถิติทางการ “ทรัพยากรธรรมชาติและสิ่งแวดล้อมมีความสมดุลและยั่งยืน โดยการมีส่วนร่วมของทุกภาคส่วน” (ต่อ)

ห่วงโซ่คุณค่า (VC)	ปัจจัยแห่งความสำเร็จ (CSF)	ตัวชี้วัด	บัญชีสถิติทางการ	การจัด จำแนก	ระดับการ นำเสนอ ผล	สถานะ ข้อมูล	หน่วยงาน	การจัดส่งข้อมูล ให้ส่วนราชการ ส่วนกลาง	หมายเหตุ
สร้างควมมีส่วน ร่วมในการบริหาร จัดการสิ่งแวดล้อม จากทุกภาคส่วน	การบูรณาการการ ดำเนินงานของภาคีต่างๆ	ร้อยละเครือข่ายของทุกภาค ส่วนได้รับการพัฒนาศักยภาพ การอนุรักษ์และการจัดการ สิ่งแวดล้อม	จำนวนการจัดกิจกรรมให้ ความรู้เครือข่ายอาสาสมัคร พิทักษ์ทรัพยากรธรรมชาติ และสิ่งแวดล้อมหมู่บ้าน		จังหวัด	มี	สำนักงาน ทรัพยากรธรรมชาติ และสิ่งแวดล้อม จังหวัด		

สถานการณ์สถิติทางการ

จากการตรวจสอบสถานะรายการข้อมูลตามผังรายการข้อมูลสถิติทางการที่ได้นำเสนอในบทที่ 3 สามารถสรุปสถานภาพรายการสถิติทางการตามประเด็นการพัฒนาจังหวัด โดยแยกเป็น 3 กลุ่ม คือ กลุ่มรายการข้อมูลปกติ รายการข้อมูลที่ต้องพัฒนาการจัดเก็บ และรายการข้อมูลที่ยังไม่มีการจัดเก็บ โดยมีรายละเอียดสรุปในแต่ละประเด็นการพัฒนา ดังนี้

4.1 ประเด็นการพัฒนาที่ 1 “สังคมที่มีคุณภาพ เป็นเมืองแห่งความสุข ประชาชนมีคุณภาพชีวิตที่ดี ดำรงชีวิตตามหลักปรัชญาเศรษฐกิจพอเพียง” มีรายการสถิติทั้งหมด 71 รายการ แบ่งสถานะรายการข้อมูลตามผังสถิติทางการได้ดังนี้

- รายการสถิติที่มีการจัดเก็บปกติ 60 รายการ คิดเป็นร้อยละ 84.51
- รายการสถิติทางการที่ต้องพัฒนาการจัดเก็บข้อมูล 7 รายการ คิดเป็นร้อยละ 9.86
- รายการสถิติทางการที่ยังไม่มีการจัดเก็บข้อมูล 4 รายการ คิดเป็นร้อยละ 5.63

ภาพ 27 สรุปสถานะรายการสถิติทางการของประเด็นการพัฒนาที่ 1 “สังคมที่มีคุณภาพ เป็นเมืองแห่งความสุข ประชาชนมีคุณภาพชีวิตที่ดี ดำรงชีวิตตามหลักปรัชญาเศรษฐกิจพอเพียง”

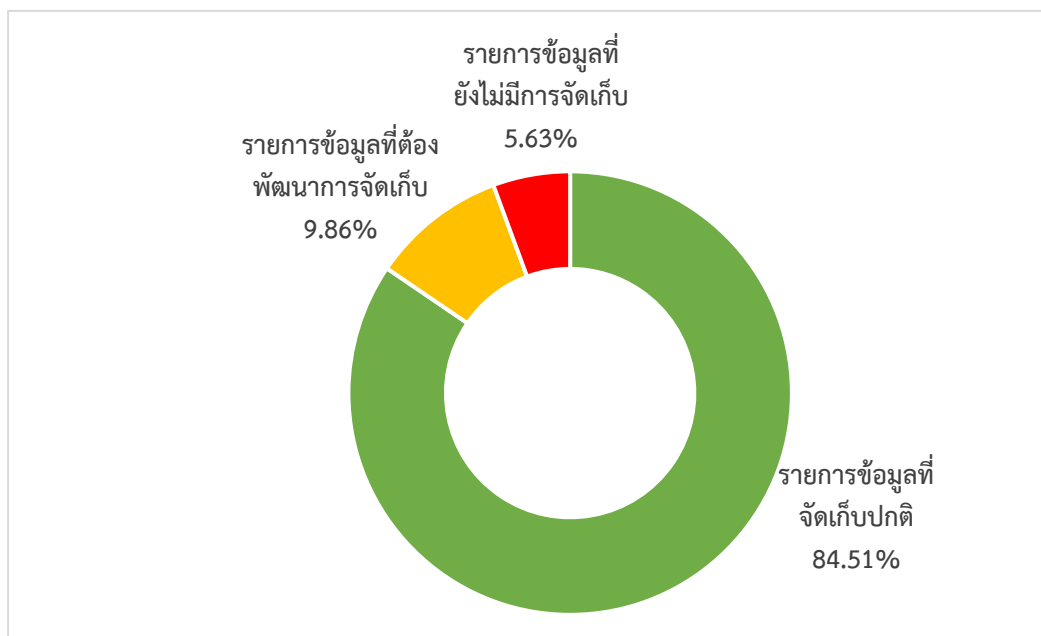

4.2 ประเด็นการพัฒนาที่ 2 “พัฒนาเศรษฐกิจและอุตสาหกรรมปราจีนบุรีที่เป็นมิตรต่อสิ่งแวดล้อมและเป็นกำลังหลักในการขับเคลื่อนเศรษฐกิจของภาคตะวันออกเฉียงเหนืออย่างยั่งยืน” มีรายการสถิติทั้งหมด 40 รายการ แบ่งสถานะรายการข้อมูลตามผังสถิติทางการได้ดังนี้

- รายการสถิติที่มีการจัดเก็บปกติ 33 รายการ คิดเป็นร้อยละ 82.50
- รายการสถิติทางการที่ต้องพัฒนาการจัดเก็บข้อมูล 4 รายการ คิดเป็นร้อยละ 10.00
- รายการสถิติทางการที่ไม่มีการจัดเก็บข้อมูล 3 รายการ คิดเป็นร้อยละ 7.50

ภาพ 28 สรุปสถานะรายการสถิติทางการของประเด็นการพัฒนาที่ 2 “พัฒนาเศรษฐกิจและอุตสาหกรรมปราจีนบุรีที่เป็นมิตรต่อสิ่งแวดล้อมและเป็นกำลังหลักในการขับเคลื่อนเศรษฐกิจของภาคตะวันออกเฉียงเหนืออย่างยั่งยืน”

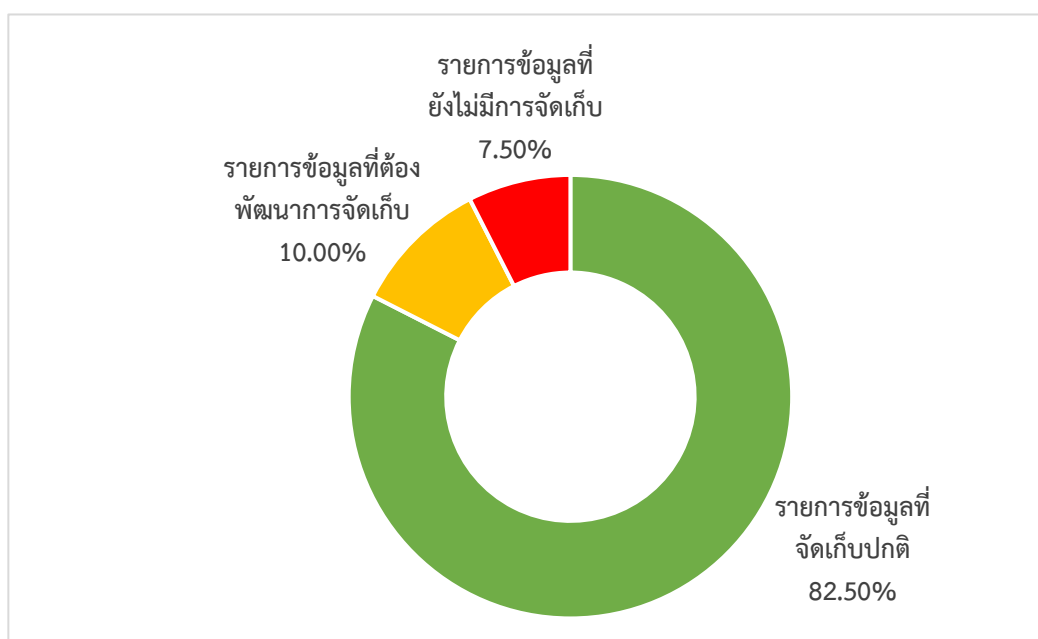

4.3 ประเด็นการพัฒนาที่ 3 “เพิ่มประสิทธิภาพการผลิตสินค้าเกษตรและสมุนไพร สู่มาตรฐานความปลอดภัยและเชื่อมโยงการตลาด” มีรายการสถิติทั้งหมด 43 รายการ แบ่งสถานะรายการข้อมูลตามผังสถิติทางการได้ดังนี้

- รายการสถิติที่มีการจัดเก็บปกติ 30 รายการ คิดเป็นร้อยละ 69.77
- รายการสถิติทางการที่ต้องพัฒนาการจัดเก็บข้อมูล 11 รายการ คิดเป็นร้อยละ 25.58
- รายการสถิติทางการที่ไม่มีการจัดเก็บข้อมูล 2 รายการ คิดเป็นร้อยละ 4.65

ภาพ 29 สรุปสถานะรายการสถิติทางการของประเด็นการพัฒนาที่ 3 “เพิ่มประสิทธิภาพการผลิตสินค้าเกษตรและสมุนไพร สู่มาตรฐานความปลอดภัยและเชื่อมโยงการตลาด”

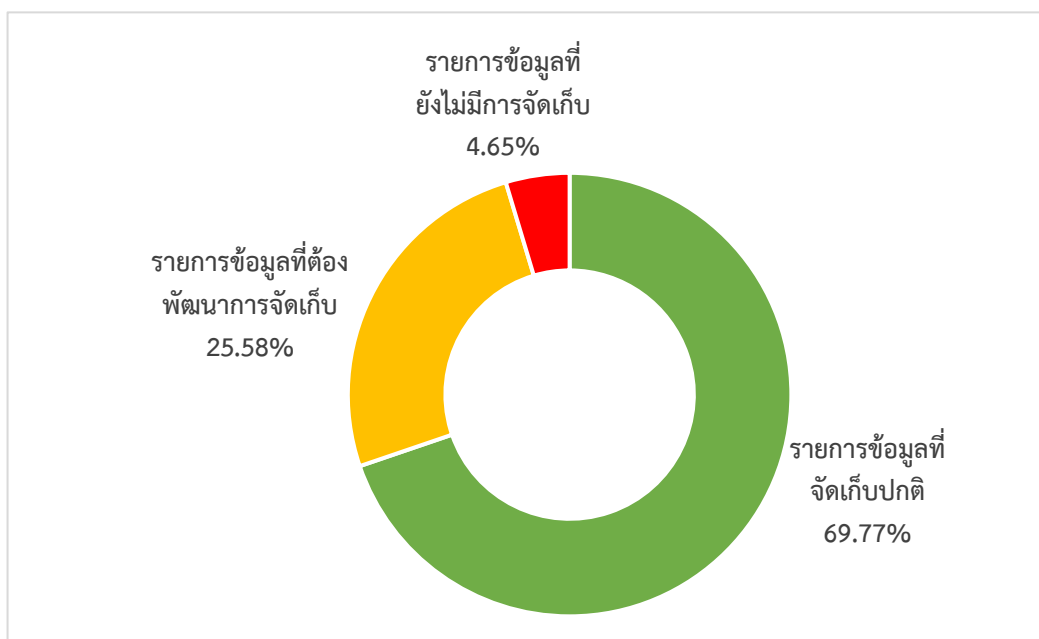

4.4 ประเด็นการพัฒนาที่ 4 “บูรณาการและยกระดับการจัดการการท่องเที่ยวคุณภาพเชิงสุขภาพ เชิงสร้างสรรค์และวัฒนธรรม และเชิงนิเวศ ในจังหวัดปราจีนบุรี” มีรายการสถิติทั้งหมด 43 รายการ แบ่งสถานะรายการข้อมูลตามผังสถิติทางการได้ดังนี้

- รายการสถิติที่มีการจัดเก็บปกติ 14 รายการ คิดเป็นร้อยละ 32.56
- รายการสถิติทางการที่ต้องพัฒนาการจัดเก็บข้อมูล 22 รายการ คิดเป็นร้อยละ 51.16
- รายการสถิติทางการที่ไม่มีการจัดเก็บข้อมูล 7 รายการ คิดเป็นร้อยละ 16.28

ภาพ 30 สรุปสถานะรายการสถิติทางการของประเด็นการพัฒนาที่ 4 “บูรณาการและยกระดับการจัดการการท่องเที่ยวคุณภาพเชิงสุขภาพ เชิงสร้างสรรค์และวัฒนธรรม และเชิงนิเวศ ในจังหวัดปราจีนบุรี”

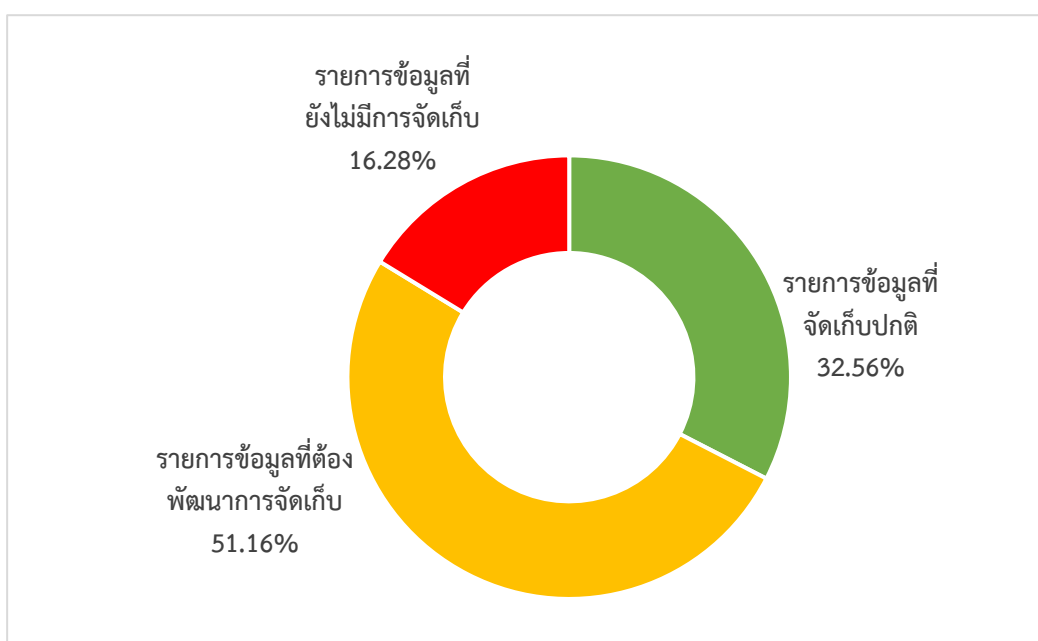

4.5 ประเด็นการพัฒนาที่ 5 “ทรัพยากรธรรมชาติและสิ่งแวดล้อมมีความสมดุลและยั่งยืน โดยการมีส่วนร่วมของทุกภาคส่วน” มีรายการสถิติทั้งหมด 47 รายการ แบ่งสถานะรายการข้อมูลตามผังสถิติทางการได้ดังนี้

- รายการสถิติที่มีการจัดเก็บปกติ 35 รายการ คิดเป็นร้อยละ 74.46
- รายการสถิติทางการที่ต้องพัฒนาการจัดเก็บข้อมูล 6 รายการ คิดเป็นร้อยละ 12.77
- รายการสถิติทางการที่ไม่มีการจัดเก็บข้อมูล 6 รายการ คิดเป็นร้อยละ 12.77

ภาพ 31 สรุปสถานะรายการสถิติทางการของประเด็นการพัฒนาที่ 5 “ทรัพยากรธรรมชาติและสิ่งแวดล้อมมีความสมดุลและยั่งยืน โดยการมีส่วนร่วมของทุกภาคส่วน”

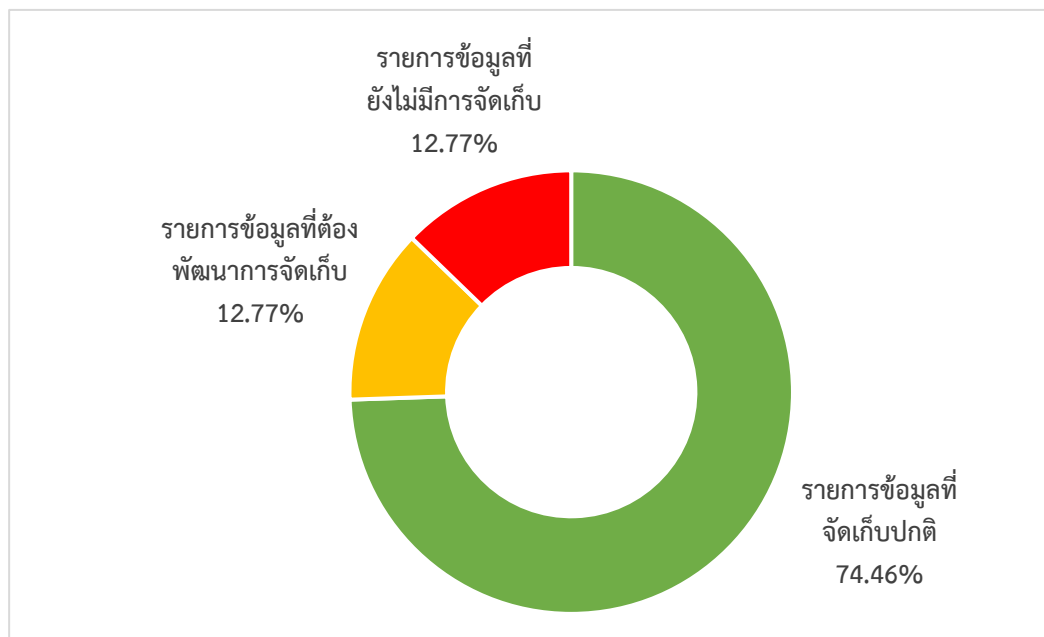

ข้อเสนอแนะการพัฒนาการรวบรวมข้อมูลและ แผนปฏิบัติการพัฒนาสถิติทางการ

ข้อเสนอแนะการพัฒนาการรวบรวมข้อมูลสถิติทางการ

การจัดทำผังรายการข้อมูลสถิติทางการจังหวัดปราจีนบุรีตามประเด็นการพัฒนาที่ 1 - 5 จังหวัดปราจีนบุรี มีข้อเสนอแนะแนวทางการพัฒนาจัดเก็บข้อมูลสถิติทางการ โดยแบ่งประเภทของชุดข้อมูลออกเป็น 3 ประเภทหลัก ดังนี้

ตาราง 16 ข้อเสนอแนะแนวทางการพัฒนาการจัดเก็บข้อมูลสถิติทางการ

ประเภทข้อมูลสถิติทางการในจังหวัดปราจีนบุรี	แนวทางการจัดเก็บข้อมูล
1. ชุดข้อมูลสถิติที่มีการจัดเก็บหลายหน่วยงาน	<ul style="list-style-type: none"> - ประสานงานกับเจ้าของข้อมูลเพื่อขอความร่วมมือ - จัดทำนิยามความแตกต่างของข้อมูลแต่ละหน่วยงาน - เลือกประเภทข้อมูลที่เหมาะสมกับความต้องการใช้งาน - จัดระบบและวิธีการรับส่งเชื่อมโยงกับผู้รับผิดชอบการจัดเก็บข้อมูล
2. ชุดข้อมูลสำคัญที่ขาดความสมบูรณ์ เนื่องจากการจัดเก็บข้อมูลไม่ต่อเนื่อง ต้องดำเนินการจัดเก็บข้อมูลสถิติเพิ่มเติม	<ul style="list-style-type: none"> - ประสานงานกับเจ้าของข้อมูลเพื่อขอความร่วมมือเพิ่มความถี่ในการจัดทำข้อมูล - จัดทำคณะทำงานร่วมเพื่อจัดหาข้อมูล - วางแผนการจัดทำและจัดเก็บข้อมูล - จัดทำคู่มือการจัดเก็บข้อมูล - จัดอบรม/ประชุมชี้แจงทำความเข้าใจเกี่ยวกับการจัดเก็บ การประมวลผลข้อมูล และการใช้ข้อมูล - จัดระบบและวิธีการรับส่งเชื่อมโยงกับผู้รับผิดชอบการจัดเก็บข้อมูล
3. ชุดข้อมูลสำคัญที่ยังไม่มีข้อมูล เนื่องจากการเริ่มภารกิจใหม่ ควรมีการมอบหมายผู้รับผิดชอบและพัฒนาระบบการจัดเก็บข้อมูลสถิติ	<ul style="list-style-type: none"> - กรณีไม่มีข้อมูล ควรแต่งตั้งคณะทำงานเพื่อพัฒนาข้อมูลที่จำเป็น

ดังนั้น เพื่อให้แนวทางการพัฒนาการจัดเก็บข้อมูลสถิติทางการในระยะยาว มีประสิทธิภาพมากขึ้น รวมถึงสอดคล้องกับการจัดทำตามประเด็นการพัฒนาจังหวัดต่อไป ควรมีการดำเนินการ ดังนี้

1. ด้านการพัฒนาการบริหารจัดการข้อมูลสถิติทางการ

1.1 การพัฒนาบุคลากร กำหนดแผนการพัฒนาบุคลากรในเรื่องการพัฒนาข้อมูลสถิติและสารสนเทศในระดับพื้นที่จังหวัด ตลอดจนจัดการอบรมเชิงปฏิบัติการในเรื่องที่เกี่ยวข้องแก่เจ้าหน้าที่ของสำนักงานสถิติจังหวัด ตลอดจนเจ้าหน้าที่ของหน่วยงานอื่นที่เกี่ยวข้องอย่างต่อเนื่อง เพื่อเสริมสร้างองค์ความรู้ให้เข้าใจในกระบวนการและขั้นตอนการพัฒนาข้อมูลสถิติและสารสนเทศระดับพื้นที่ ตั้งแต่ต้นน้ำไปจนถึงปลายน้ำ อาทิเช่น การวิเคราะห์ศักยภาพธุรกิจ/อุตสาหกรรม โดยใช้โมเดลทางธุรกิจต่างๆ เช่น BCG Model และ SWOT Analysis เป็นต้น การพัฒนาห่วงโซ่มูลค่า (Value Chain) การวิเคราะห์ปัจจัยสู่ความสำเร็จ (Critical Success Factors - CSFs) ความเชื่อมโยงระหว่างตัวชี้วัด (KPIs) และแผนงานโครงการตามประเด็นการพัฒนาชุดข้อมูล (Data List) รวมถึงการวิเคราะห์ข้อมูลที่ขาดหายไป (Data Gap Analysis) เพื่อประโยชน์ในการวิเคราะห์และติดตามประเมินผลความสำเร็จตามประเด็นการพัฒนาให้สามารถกำหนดทิศทางการพัฒนาของจังหวัด รวมถึงนโยบายที่สำคัญของจังหวัดในอนาคตได้ต่อไป

1.2 สร้างกลไกการประสานงานในพื้นที่ เพื่อให้เกิดการบูรณาการด้านข้อมูล ตลอดจนสร้างการมีส่วนร่วมในเรื่องระบบข้อมูลสถิติและสารสนเทศ การใช้ข้อมูลสถิติและสารสนเทศในการตัดสินใจเชิงพื้นที่ โดยประสานงานและรวบรวมข้อมูลจากหน่วยงานที่เกี่ยวข้องตามแผนพัฒนาสถิติระดับจังหวัด

1.3 การบริหารจัดการงบประมาณ จัดให้มีการจัดสรรงบประมาณในระดับจังหวัดเพื่อติดตามและประเมินผลโครงการในการพัฒนาระบบข้อมูลและสารสนเทศเพื่อการตัดสินใจระดับพื้นที่รวมถึงใช้ในการประเมินผลโครงการต่าง ๆ ในจังหวัด

2. ด้านการพัฒนาการผลิตสถิติทางการ เพื่อเติมเต็มในส่วนข้อมูลที่ขาดหายไป ลดความซ้ำซ้อนในการจัดเก็บข้อมูล เพิ่มประสิทธิภาพการประเมินคุณภาพข้อมูล เลขาธิการของคณะทำงานสถิติระดับจังหวัด และเจ้าหน้าที่ที่เกี่ยวข้องจากทุกหน่วยงานตามประเด็นการพัฒนาจังหวัด ควรบูรณาการการทำงานร่วมกันในการกำหนดรายการข้อมูลที่สำคัญจำเป็น (Data List) ในแต่ละประเด็นการพัฒนา รวมถึงวิเคราะห์ข้อมูลที่ขาดหายไป (Data Gap Analysis) ก่อนนำเสนอคณะทำงานสถิติระดับจังหวัดแต่ละคณะ เพื่อประเมินความครบถ้วน สมบูรณ์ของข้อมูล และแจ้งให้ผู้ที่เกี่ยวข้องได้รู้สถานภาพของข้อมูล จากนั้น จึงนำเสนอคณะกรรมการสถิติระดับจังหวัด ซึ่งมีผู้ว่าราชการจังหวัดเป็นประธาน เพื่อพิจารณาและออกคำสั่งดำเนินการพัฒนาการจัดเก็บข้อมูล รวมถึงการทบทวนและปรับปรุงรายการข้อมูลตามประเด็นการพัฒนาจังหวัดที่อาจจะมีการเพิ่มเติมและเปลี่ยนแปลงในอนาคต พร้อมทั้งมีการจัดทำคู่มือการจัดเก็บข้อมูล เพื่อให้หน่วยงานต่าง ๆ และผู้ที่มีส่วนเกี่ยวข้องเกิดความรู้ความเข้าใจในกระบวนการพัฒนาข้อมูลและสารสนเทศในระดับพื้นที่ที่สอดคล้องและต่อเนื่องแม้มีการโยกย้าย/ปรับเปลี่ยนตำแหน่งก็สามารถดำเนินการได้อย่างต่อเนื่อง

3. ด้านการพัฒนาคุณภาพของข้อมูลและการประสานข้อมูลมหภาค ควรจัดให้มีการนำข้อมูลและสารสนเทศในระดับพื้นที่ไปประยุกต์ใช้ในการพัฒนาระบบบริหารจัดการสารสนเทศภาครัฐเพื่อการตัดสินใจ เพื่อบูรณาการและแลกเปลี่ยนข้อมูลและสารสนเทศของหน่วยงานภาครัฐต่าง ๆ รวมถึงพัฒนาระบบนำเสนอข้อมูลสารสนเทศเพื่อการตัดสินใจของผู้บริหารทั้งในระดับพื้นที่และระดับประเทศ ทั้งนี้เพื่อให้แผนพัฒนาสถิติระดับจังหวัดถูกนำไปใช้ประโยชน์ในการจัดทำแผนพัฒนาจังหวัดและแผนปฏิบัติการประจำปีอย่างจริงจังและมีประสิทธิภาพ โดยหน่วยงานที่เกี่ยวข้องสามารถประยุกต์ใช้ชุดข้อมูลสถิติเพื่อเป็นเครื่องมือหลักในการคิดวิเคราะห์ และพัฒนายุทธศาสตร์การพัฒนา

แผนปฏิบัติการพัฒนาการจัดเก็บข้อมูลสถิติทางการ

ในส่วนนี้นำเสนอแผนงาน/โครงการ/กิจกรรม เพื่อขับเคลื่อนการพัฒนาการจัดเก็บข้อมูลสถิติทางการระดับจังหวัด ตามประเด็นการพัฒนาจังหวัด 5 ประเด็น ดังนี้

แผนงาน/โครงการ	พ.ศ. 2565			พ.ศ. 2566								
	ต.ค.	พ.ย.	ธ.ค.	ม.ค.	ก.พ.	มี.ค.	เม.ย.	พ.ค.	มิ.ย.	ก.ค.	ส.ค.	ก.ย.
1. จัดประชุม การจัดทำบัญชีข้อมูล ภาครัฐ (Government Data Catalog) ครั้งที่ 5/2565												
2. ประสานการจัดทำ คำอธิบายชุดข้อมูล ส่วนหลัก (Mandatory Metadata) ตลอดจน การเตรียมความพร้อม ในการนำข้อมูล เข้าระบบบัญชีข้อมูล ภาครัฐ												
3. จัดเก็บและรวบรวม ข้อมูลสถิติทางการ												
4. ปรับปรุง แผนพัฒนาสถิติระดับ จังหวัด บทที่ 1-5												
5. ประชุม คณะกรรมการสถิติ ระดับจังหวัด ครั้งที่ 1/2566												
6. วิเคราะห์ข้อมูลและ สรุปสถานการณ์ ของจังหวัดในรูปแบบ Infographic หรือ Visualization												
7. จัดประชุม คณะกรรมการสถิติ ระดับจังหวัด ครั้งที่ 2/2566												

ภาคผนวก

การวิเคราะห์ประเด็นการพัฒนาจังหวัด
ภายใต้แผนพัฒนาจังหวัดที่เป็นปัจจุบันที่สอดคล้องกับ
นโยบายและยุทธศาสตร์ต่าง ๆ ที่เกี่ยวข้องกับการพัฒนาในระดับจังหวัด

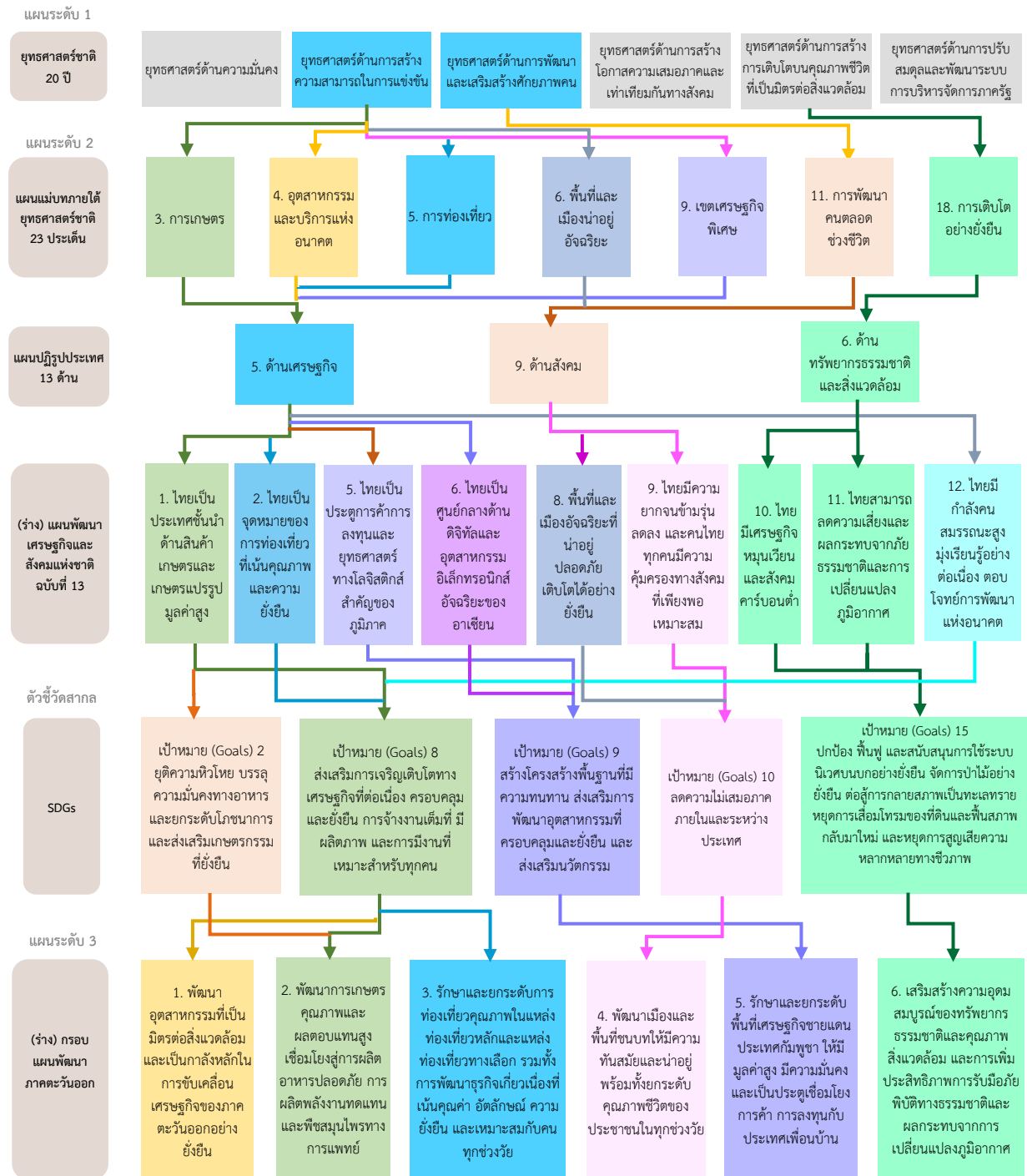

ภาพ ก1 การวิเคราะห์ประเด็นการพัฒนาจังหวัด ภายใต้แผนพัฒนาจังหวัดที่เป็นปัจจุบันที่สอดคล้องกับนโยบายและยุทธศาสตร์ต่าง ๆ ที่เกี่ยวข้องกับการพัฒนาในระดับจังหวัด



ภาพ ก1 การวิเคราะห์ประเด็นการพัฒนาจังหวัด ภายใต้แผนพัฒนาจังหวัดที่เป็นปัจจุบันที่สอดคล้องกับนโยบายและยุทธศาสตร์ต่าง ๆ ที่เกี่ยวข้องกับการพัฒนาในระดับจังหวัด (ต่อ)

ตัวชี้วัดการพัฒนาจังหวัด

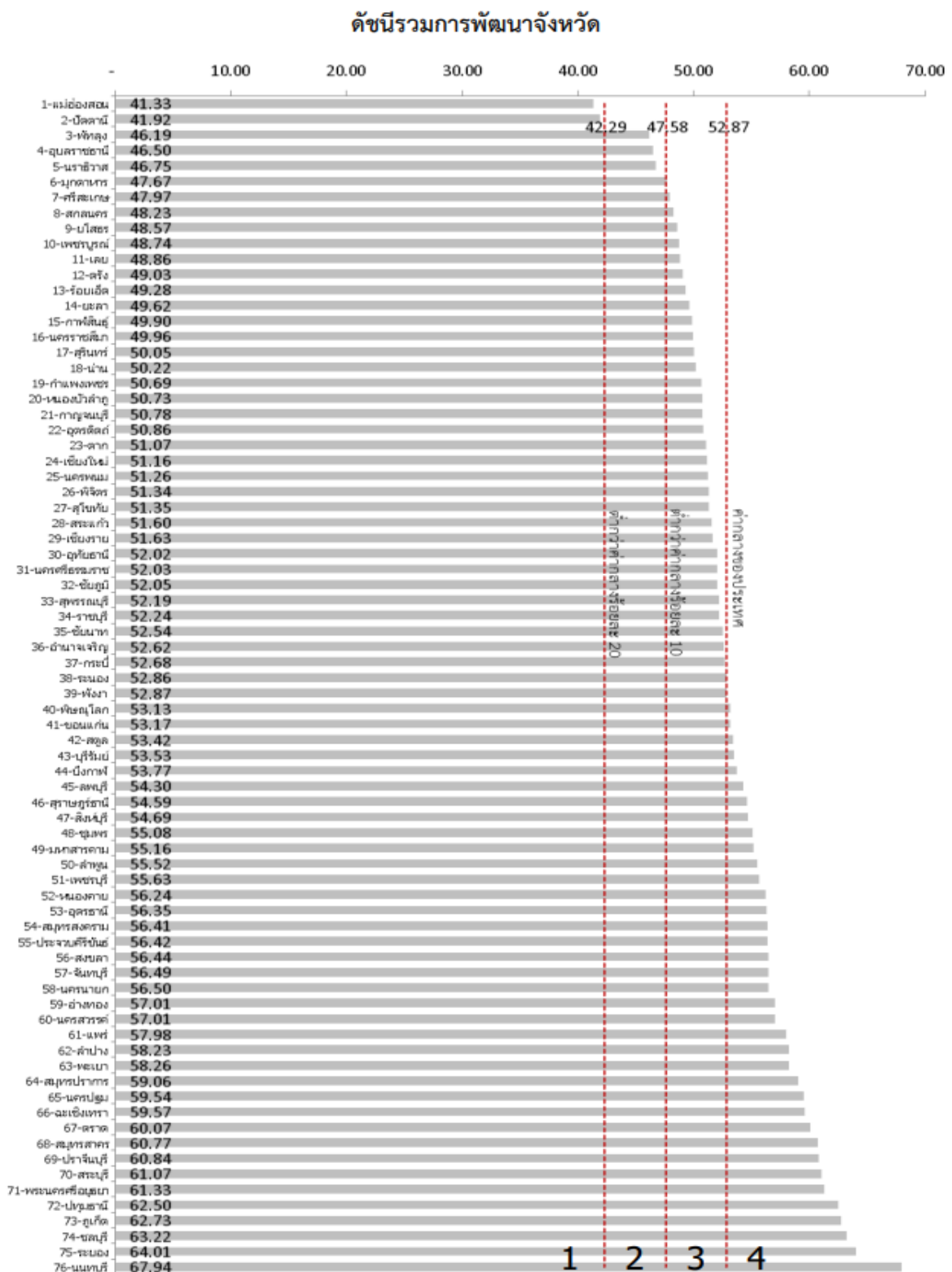

ภาพ ก2 ดัชนีรวมการพัฒนาจังหวัด

ที่มา : ตัวชี้วัดการพัฒนาในระดับจังหวัดและกลุ่มจังหวัด เดือนกรกฎาคม ปี 2564 ของสำนักงานสภาพัฒนาการเศรษฐกิจและสังคมแห่งชาติ

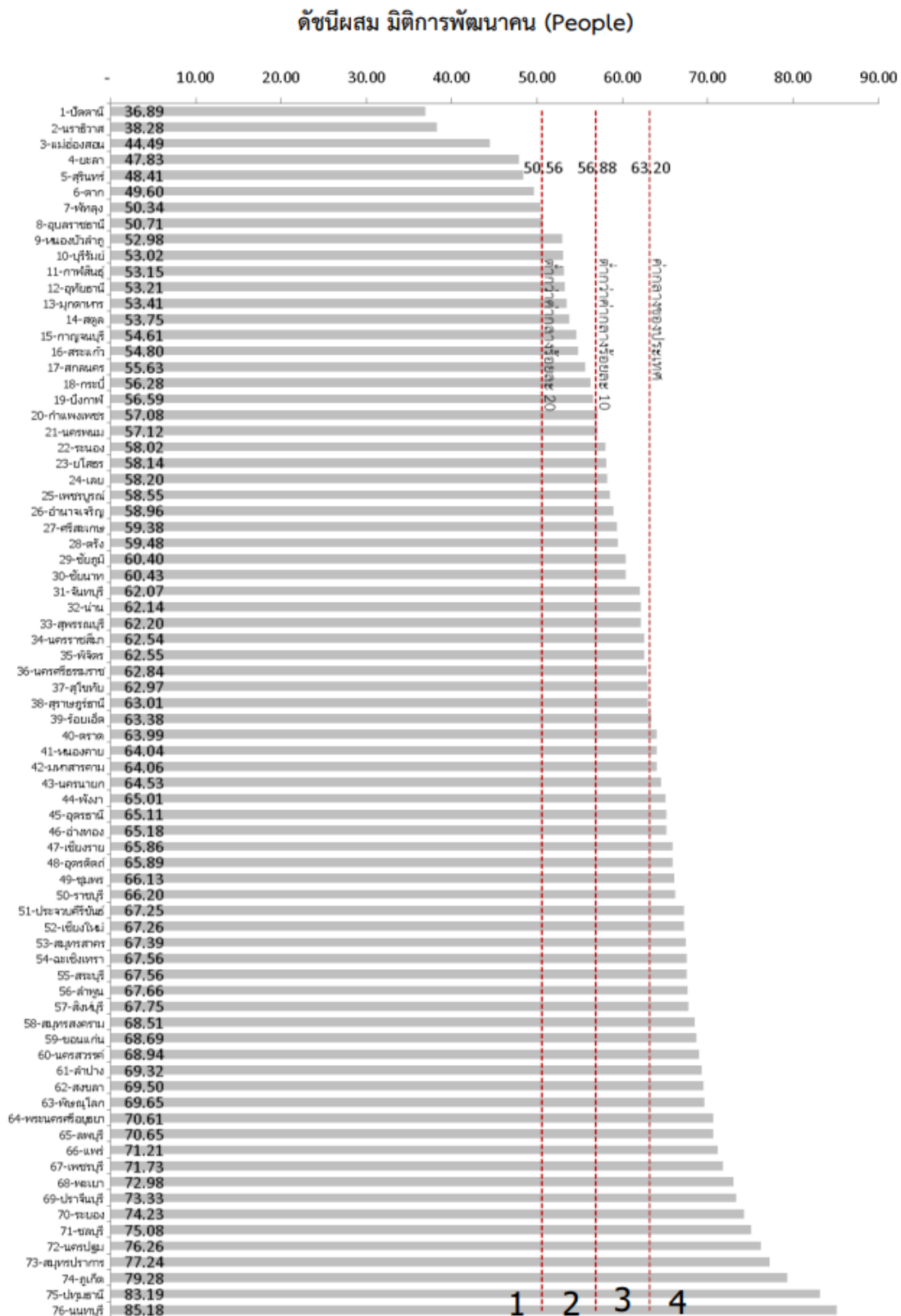

ภาพ ก3 ดัชนีผสม มิติการพัฒนาคน (People)

ที่มา : ตัวชี้วัดการพัฒนาระดับจังหวัดและกลุ่มจังหวัด เดือนกรกฎาคม ปี 2564 ของสำนักงานสภาพัฒนาการเศรษฐกิจและสังคมแห่งชาติ

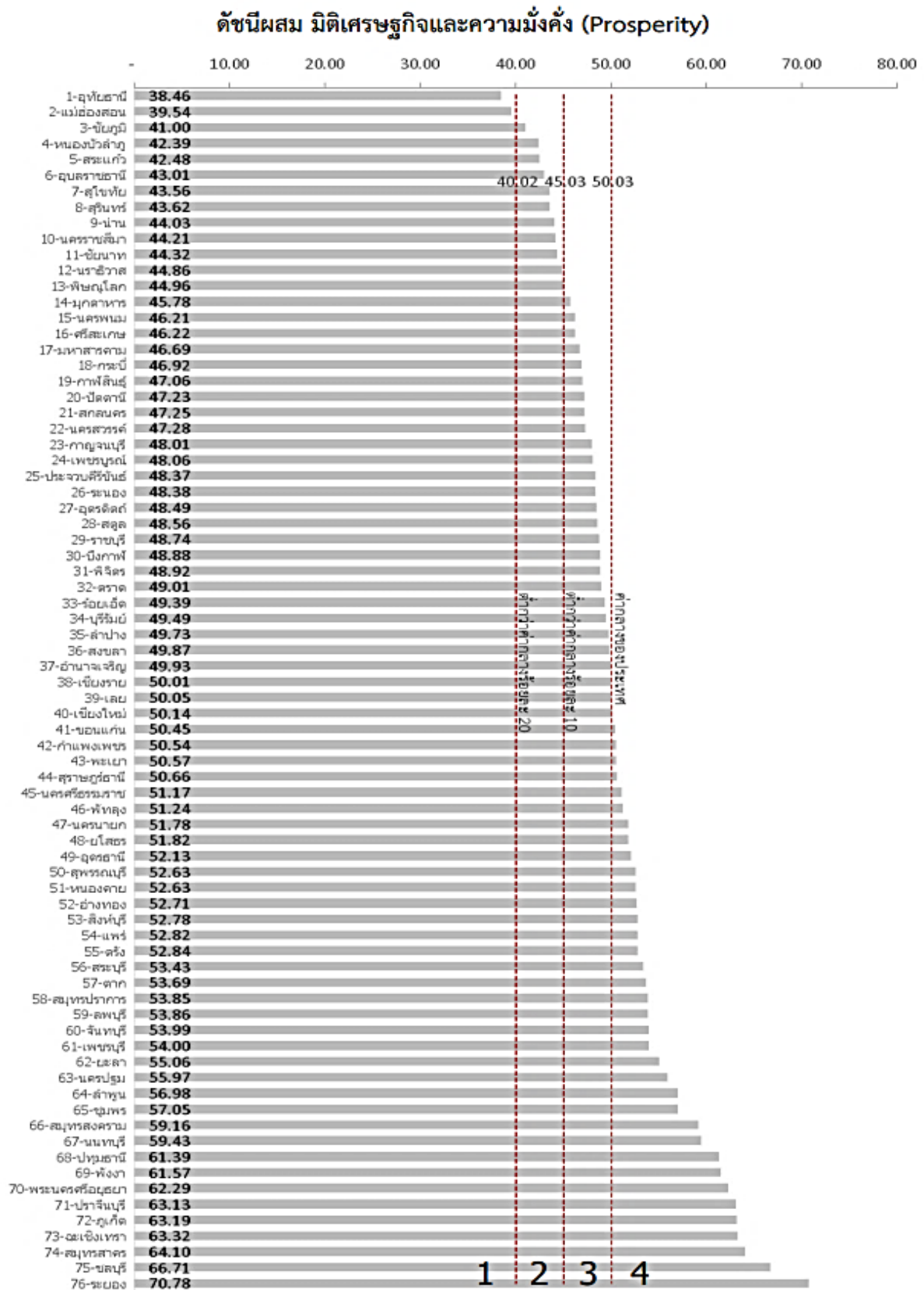

ภาพ ก4 ดัชนีผสม มิติเศรษฐกิจและความมั่งคั่ง (Prosperity)

ที่มา : ตัวชี้วัดการพัฒนาระดับจังหวัดและกลุ่มจังหวัด เดือนกรกฎาคม ปี 2564 ของสำนักงานสภาพัฒนาการเศรษฐกิจและสังคมแห่งชาติ

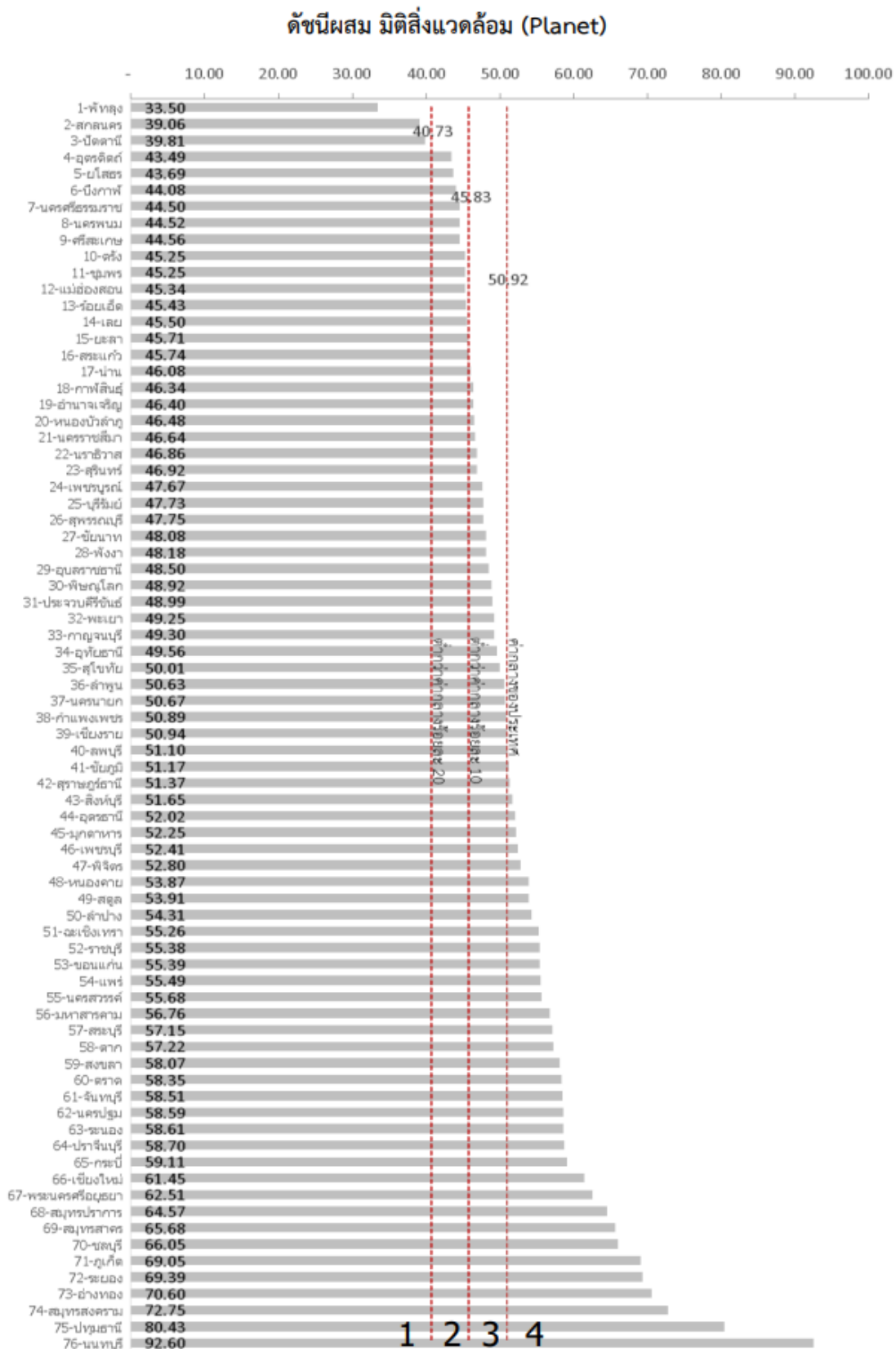

ภาพ ก5 ดัชนีผสม มิติสิ่งแวดล้อม (Planet)

ที่มา : ตัวชี้วัดการพัฒนาด้านจังหวัดและกลุ่มจังหวัด เดือนกรกฎาคม ปี 2564 ของสำนักงานสภาพัฒนาการเศรษฐกิจและสังคมแห่งชาติ

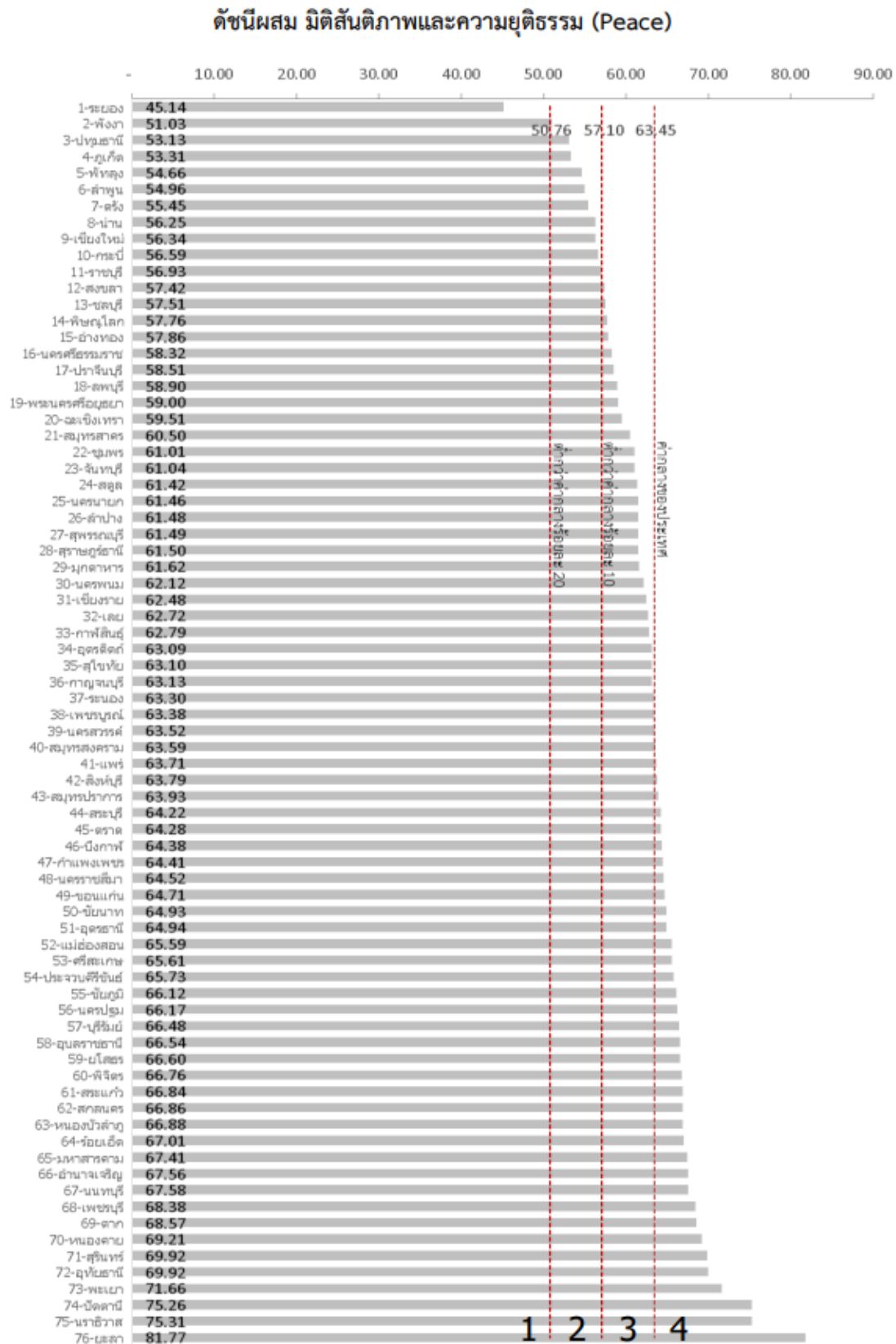

ภาพ ก6 ดัชนีผสม มิติสันติภาพและความยุติธรรม (Peace)

ที่มา : ตัวชี้วัดการพัฒนาระดับจังหวัดและกลุ่มจังหวัด เดือนกรกฎาคม ปี 2564 ของสำนักงานสภาพัฒนาการเศรษฐกิจและสังคมแห่งชาติ

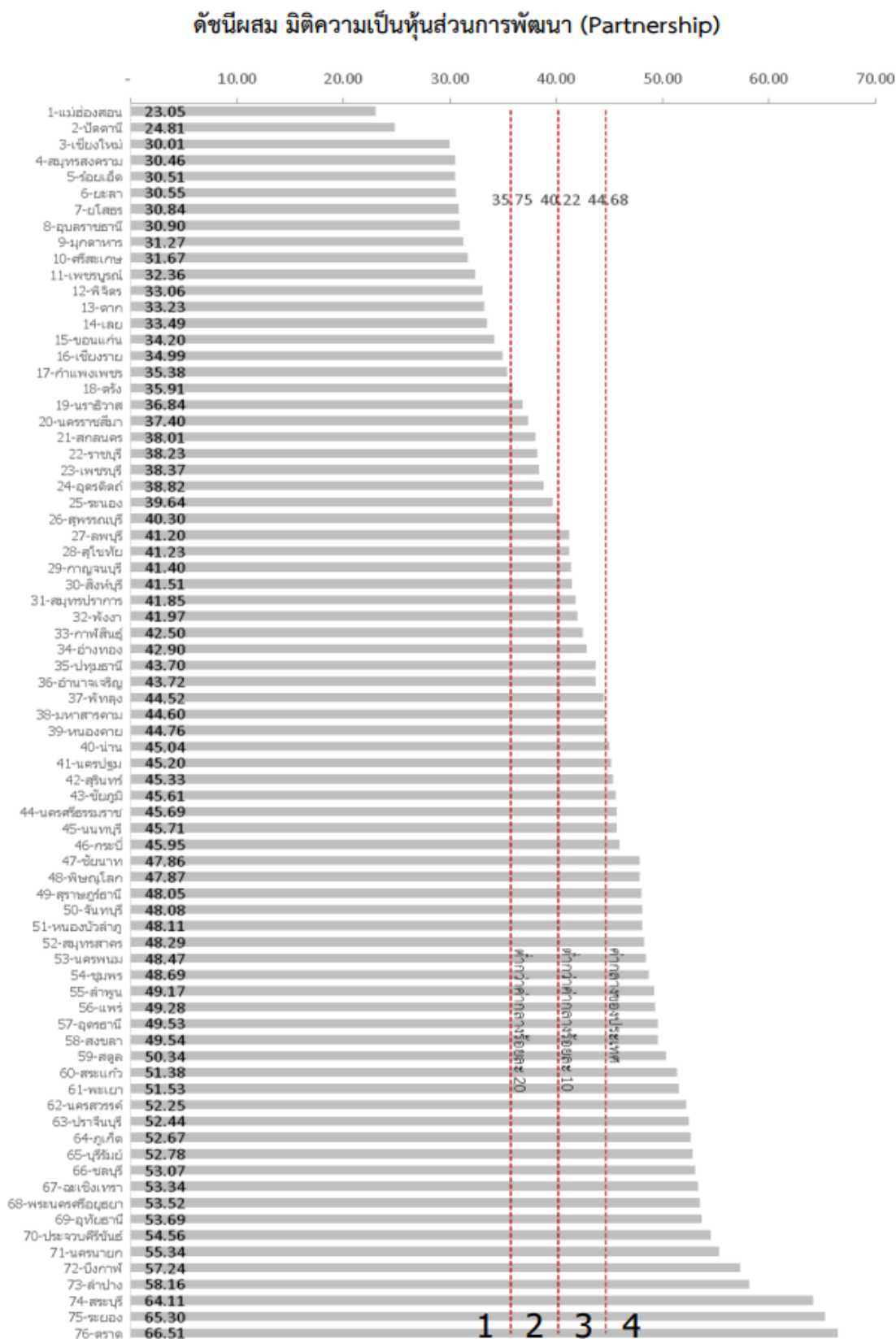

ภาพ ก7 ดัชนีผสม มิติความเป็นหุ้นส่วนการพัฒนา (Partnership)

ที่มา : ตัวชี้วัดการพัฒนาระดับจังหวัดและกลุ่มจังหวัด เดือนกรกฎาคม ปี 2564 ของสำนักงานสภาพัฒนาการเศรษฐกิจและสังคมแห่งชาติ

ดัชนีการพัฒนาระดับจังหวัดปราจีนบุรี

จังหวัดปราจีนบุรี

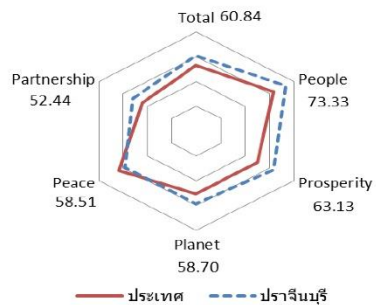
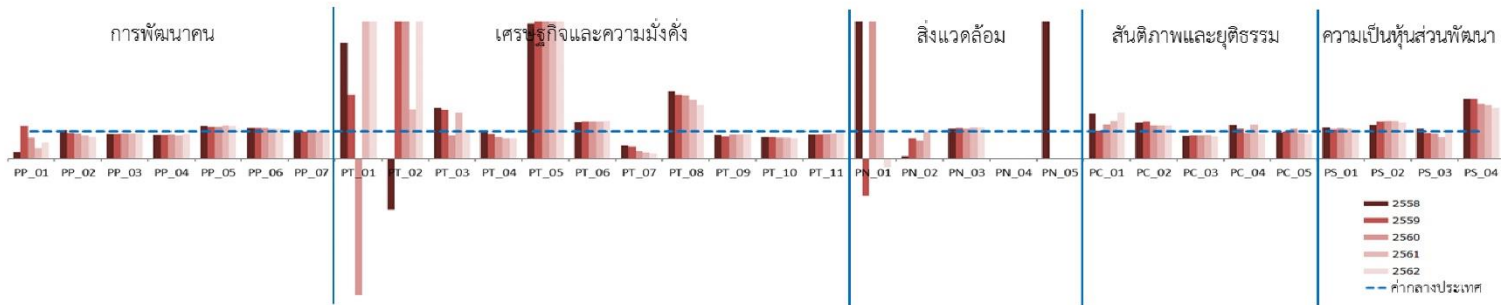

มิติการพัฒนา	ค่ากลางของประเทศ					ปราจีนบุรี				
	2558	2559	2560	2561	2562	2558	2559	2560	2561	2562
ภาพรวม	50.35	51.00	51.91	50.86	52.87	54.46	55.71	57.18	55.42	60.84
ด้านการพัฒนาคน (People)	59.45	58.86	58.50	59.89	63.20	69.25	66.88	68.02	71.98	73.33
ด้านเศรษฐกิจและความมั่งคั่ง (Prosperity)	48.84	49.11	47.99	50.06	50.03	54.30	58.35	62.46	60.13	63.13
ด้านสิ่งแวดล้อม (Planet)	49.27	50.54	51.38	51.60	50.92	45.00	49.70	50.81	51.54	58.70
ด้านสันติภาพและยุติธรรม (Peace)	63.99	62.21	62.72	62.02	63.45	55.68	59.38	58.55	56.69	58.51
ด้านความเป็นหุ้นส่วนพัฒนา (Partnership)	38.33	40.25	39.84	38.69	44.68	50.85	46.58	48.38	41.32	52.44

หมายเหตุ: * ตัวชี้วัดที่มีการยกเว้นข้อมูล
 ** ตัวชี้วัดที่มีการเก็บข้อมูลเพียงปี 2558 และ 2560
 *** ตัวชี้วัดที่มีการเก็บข้อมูลล่าสุดปี 2560
 **** ตัวชี้วัดที่มีการเก็บข้อมูลล่าสุดปี 2561
 ***** ตัวชี้วัดที่เป็นข้อมูลปีเว้นปี มีข้อมูลปี 2558 2560 2562

ภาพ ก8 ดัชนีการพัฒนาระดับจังหวัดปราจีนบุรี

ที่มา : ตัวชี้วัดการพัฒนาระดับจังหวัดและกลุ่มจังหวัด เดือนกรกฎาคม ปี 2564 ของสำนักงานสภาพัฒนาการเศรษฐกิจและสังคมแห่งชาติ

ตาราง 17 ค่าตัวชี้วัดการพัฒนาระดับจังหวัดปราจีนบุรี

ตัวชี้วัด	ค่ากลางประเทศ					ปราจีนบุรี				
	2558	2559	2560	2561	2562	2558	2559	2560	2561	2562
ด้านการพัฒนาคน (People)										
PP_01 ร้อยละของประชากรที่อยู่ใต้เส้นความยากจน (ร้อยละ)* *****	7.49	9.22	8.32	11.38	6.14	1.68	10.91	6.20	4.30	3.52
PP_02 ร้อยละของทารกแรกเกิดที่มีน้ำหนักต่ำกว่าเกณฑ์ (ร้อยละทารกเกิดมีชีพ)* ***	9.49	9.85	9.95	10.19	10.47	9.88	9.14	9.01	8.47	8.04
PP_03 ร้อยละของประชากรที่เจ็บป่วยที่เป็นผู้ป่วยใน (ร้อยละ)* *****	10.60	10.88	10.63	11.21	11.23	9.51	9.67	9.65	10.18	10.25
PP_04 อัตราส่วนประชากรต่อแพทย์ (คน/แพทย์)*	2,832	2,991	2,676	2,549	2,274	2,402	2,528	2,345	2,134	2,026
PP_05 อัตราการเข้าเรียนรวมระดับมัธยมศึกษาตอนปลายและอาชีวศึกษา (ร้อยละ)	72.87	75.06	74.47	76.51	73.70	85.99	85.65	85.84	91.45	86.50
PP_06 จำนวนปีการศึกษาเฉลี่ยประชากรไทยอายุ 15-59 ปี (ปี)	8.66	8.85	8.93	9.07	9.15	9.50	9.70	9.90	9.81	9.96
PP_07 ค่าเฉลี่ยคะแนน o-net มัธยมศึกษาตอนปลาย (คะแนน)	33.67	33.31	31.89	33.60	35.29	33.41	33.16	31.83	33.90	34.97
ด้านเศรษฐกิจและความมั่งคั่ง (Prosperity)										
PT_01 อัตราการเปลี่ยนแปลงของรายได้เฉลี่ยของครัวเรือนในจังหวัด (ร้อยละ)	1.75	1.72	0.06	-0.00	-0.46	7.43	4.02	-2.51	3.46	6.30
PT_02 อัตราการเปลี่ยนแปลงของผลิตภัณฑ์มวลรวมจังหวัด (ร้อยละ)	1.89	3.00	3.90	4.14	0.68	-3.56	15.57	22.59	7.36	9.33
PT_03 อัตราการว่างงาน (ร้อยละ)*	0.75	0.85	1.01	0.89	0.86	1.37	1.51	0.83	1.50	0.88
PT_04 อัตราส่วนหนี้เฉลี่ยต่อรายได้เฉลี่ยของครัวเรือน (เท่า)* *****	6.67	7.10	7.61	7.46	6.92	6.68	6.29	5.90	5.50	5.10
PT_05 ผลิตภัณฑ์มวลรวม (บาท/คน)	106,508	110,285	115,616	117,916	121,328	526,124	599,921	719,080	756,442	801,023
PT_06 สัดส่วนปริมาณการใช้ไฟฟ้าภาคครัวเรือนต่อประชากร (kw-ชั่วโมง/คน)	463.91	495.57	493.27	506.11	548.49	619.03	670.11	674.89	683.00	754.02
PT_07 สัดส่วนปริมาณน้ำมันเชื้อเพลิงในภาคอุตสาหกรรมต่อ GDP ภาคอุตสาหกรรม (ลิตร/ล้านบาท)*	623.46	607.56	597.93	598.28	469.42	282.23	259.49	155.37	126.60	78.12
PT_08 ร้อยละของผู้อยู่ในระบบประกันสังคมต่อกำลังแรงงาน (ร้อยละ)	18.76	19.74	20.80	23.26	24.93	46.04	46.24	48.00	49.89	48.96
PT_09 ร้อยละของครัวเรือนที่มีบ้านและที่ดินเป็นของตนเอง (ร้อยละ)*****	81.42	82.21	81.28	83.11	82.47	69.58	64.89	71.30	72.25	73.11
PT_10 ร้อยละของหมู่บ้านที่ถนนสายหลักใช้การได้ตลอดปี (ร้อยละ)**	54.37	57.33	59.64	61.81	65.46	42.36	43.80	45.24	46.68	48.12
PT_11 สัมประสิทธิ์การกระจายรายได้* *****	0.403	0.415	0.421	0.427	0.432	0.352	0.365	0.377	0.390	0.403
ด้านสิ่งแวดล้อม (Planet)										
PN_01 อัตราการเปลี่ยนแปลงของพื้นที่ป่าไม้ในจังหวัด (ร้อยละ)	0.01	0.03	0.12	0.42	0.10	0.57	-0.04	0.75	0.40	-0.03
PN_02 สัดส่วนปริมาณขยะที่กำจัดถูกต้องต่อปริมาณขยะที่เกิดขึ้น (ร้อยละ)	20.06	20.30	29.46	22.46	18.80	1.47	14.75	19.38	21.65	NA
PN_03 ร้อยละของครัวเรือนที่เข้าถึงน้ำประปา (ร้อยละ)****	15.87	16.15	16.44	16.53	16.81	17.32	17.80	17.98	18.62	18.95
PN_04 ร้อยละของประชากรที่ประสบอุทกภัย (ร้อยละ)** *****	0.00	0.00	0.78	0.18	1.51	0.04	0.00	0.00	0.00	0.00
PN_05 ร้อยละของประชากรที่ประสบภัยแล้ง (ร้อยละ)* *****	0.02	0.00	0.00	0.00	0.00	7.69	0.00	0.00	0.00	0.00
ด้านสันติภาพและยุติธรรม (Peace)										
PC_01 การแจ้งความคดีชีวิต ร่างกาย เพศ และคดีประทุษร้ายต่อทรัพย์สิน (ต่อแสนคน)*	88.04	113.49	105.28	95.67	80.86	146.00	116.33	130.04	130.99	137.46
PC_02 จำนวนของประชากรในเรือนจำ (ต่อแสนคน)*	437.20	379.07	446.13	508.66	502.87	580.06	512.14	539.44	615.49	608.07
PC_03 จำนวนเจ้าหน้าที่ตำรวจ (ต่อแสนคน)	271.52	279.12	276.83	267.98	268.05	221.49	232.87	229.52	225.98	214.08
PC_04 อัตราการฆ่าตัวตาย (ต่อแสนคน)*	6.67	6.32	6.16	6.39	7.08	8.12	6.83	5.77	7.97	6.26
PC_05 จำนวนผู้ถูกกักขังหรือการพิพากษาในสัดส่วนของประชากรในเรือนจำ (ร้อยละ)*	17.82	20.65	19.94	17.71	16.52	17.02	20.50	21.79	16.56	14.63
ด้านความเป็นหุ้นส่วนพัฒนา (Partnership)										
PS_01 ร้อยละของประชากรที่เข้าถึงอินเทอร์เน็ต (ร้อยละ)	32.73	41.27	46.82	50.80	60.75	36.55	44.07	51.41	55.54	63.56
PS_02 ร้อยละภาษีที่ท้องถิ่นจัดเก็บได้ต่อรายได้รวมที่ไม่รวมเงินอุดหนุนและเงินอุดหนุนเฉพาะกิจ	12.19	11.81	11.77	11.02	11.56	14.92	16.09	16.17	15.19	15.36
PS_03 ความสามารถในการเบิกจ่ายงบประมาณของจังหวัด (ร้อยละ)	92.15	85.72	81.56	70.14	71.87	99.25	79.26	74.05	54.12	72.93
PS_04 สัดส่วนองค์กรชุมชนต่อประชากรแสนคน (แห่ง/แสนคน)*****	110.15	109.62	127.39	129.32	142.82	239.94	238.64	255.77	254.86	262.77

ที่มา : ตัวชี้วัดการพัฒนาระดับจังหวัดและกลุ่มจังหวัด เดือนกรกฎาคม ปี 2564 ของสำนักงานสภาพัฒนาการเศรษฐกิจและสังคมแห่งชาติ

คำอธิบายข้อมูล (Metadata)

คำอธิบายข้อมูล (Metadata)

ผังสถิติทางการประเ็นการพัฒนาที่ ๑ “สังคมที่มีคุณภาพ เป็นเมืองแห่งความสุข
ประชาชนมีคุณภาพชีวิตที่ดี ดำรงชีวิตตามหลักปรัชญาเศรษฐกิจพอเพียง”

ชื่อชุดข้อมูล : จำนวนคุณแม่วัยใสในจังหวัด

หน่วยงานเจ้าของข้อมูล : สำนักงานพัฒนาสังคมและความมั่นคงของมนุษย์

ลำดับที่	ชื่อรายการ	คำอธิบายข้อมูล (Metadata)
๑	ประเภทข้อมูล	สถิติ
๒	ชื่อชุดข้อมูล	จำนวนคุณแม่วัยใสในจังหวัด
๓	องค์กร	สำนักงานพัฒนาสังคมและความมั่นคงของมนุษย์
๔	ชื่อผู้ติดต่อ	กลุ่มการพัฒนาสังคมและสวัสดิการ
๕	อีเมลผู้ติดต่อ	phrachinburi@m-society.go.th
๖	คำสำคัญ	ตั้งครรภ์ในวัยรุ่น
๗	รายละเอียด	ตั้งครรภ์ในวัยรุ่น หมายถึง กลุ่มหญิงตั้งครรภ์ที่มีอายุระหว่าง ๑๐ - ๑๙ ปี (๑๘ ปี ๑๑ เดือน ๒๙ วัน)
๘	วัตถุประสงค์	พันธกิจหน่วยงาน
๙.๑	หน่วยความถี่ของการปรับปรุงข้อมูล	ปี
๙.๒	ค่าความถี่ของการปรับปรุงข้อมูล	ปี
๑๐	ขอบเขตเชิงภูมิศาสตร์หรือเชิงพื้นที่	จังหวัด
๑๑	แหล่งที่มา	
๑๒	รูปแบบการเก็บข้อมูล	XLS
๑๓	หมวดหมู่ข้อมูลตามธรรมาภิบาล ข้อมูลภาครัฐ	ข้อมูลสาธารณะ
๑๔	สัญญาอนุญาตให้ใช้ข้อมูล	License not specified

ชื่อชุดข้อมูล : จำนวนผู้สูงอายุที่อยู่คนเดียวตามลำพัง/ไม่มีผู้ดูแล/ถูกทอดทิ้ง

หน่วยงานเจ้าของข้อมูล : สำนักงานพัฒนาสังคมและความมั่นคงของมนุษย์

ลำดับที่	ชื่อรายการ	คำอธิบายข้อมูล (Metadata)
๑	ประเภทข้อมูล	สถิติ
๒	ชื่อชุดข้อมูล	จำนวนผู้สูงอายุที่อยู่คนเดียวตามลำพัง/ไม่มีผู้ดูแล/ถูกทอดทิ้ง
๓	องค์กร	สำนักงานพัฒนาสังคมและความมั่นคงของมนุษย์
๔	ชื่อผู้ติดต่อ	กลุ่มการพัฒนาสังคมและสวัสดิการ
๕	อีเมลผู้ติดต่อ	phrachinburi@m-society.go.th
๖	คำสำคัญ	ผู้สูงอายุ, ตามลำพัง, ไม่มีผู้ดูแล, ถูกทอดทิ้ง
๗	รายละเอียด	ผู้สูงอายุ หมายถึง ผู้ที่มีอายุตั้งแต่ ๖๐ ปีขึ้นไป ตามลำพังไม่มีผู้ดูแล หมายถึง อยู่คนเดียวไม่มีผู้อนุบาล/ ไม่มีผู้รับผิดชอบ ถูกทอดทิ้ง หมายถึง ถูกปล่อยปละละเลย
๘	วัตถุประสงค์	พันธกิจหน่วยงาน
๙.๑	หน่วยความถี่ของการปรับปรุงข้อมูล	ปี
๙.๒	ค่าความถี่ของการปรับปรุงข้อมูล	ปี
๑๐	ขอบเขตเชิงภูมิศาสตร์หรือเชิงพื้นที่	จังหวัด
๑๑	แหล่งที่มา	
๑๒	รูปแบบการเก็บข้อมูล	XLS
๑๓	หมวดหมู่ข้อมูลตามธรรมาภิบาล ข้อมูลภาครัฐ	ข้อมูลสาธารณะ
๑๔	สัญญาอนุญาตให้ใช้ข้อมูล	License not specified

ชื่อชุดข้อมูล : จำนวนผู้สูงอายุที่เป็นผู้ป่วยเรื้อรัง ติดเตียง/ติดบ้าน

หน่วยงานเจ้าของข้อมูล : สำนักงานพัฒนาสังคมและความมั่นคงของมนุษย์

ลำดับที่	ชื่อรายการ	คำอธิบายข้อมูล (Metadata)
๑	ประเภทข้อมูล	สถิติ
๒	ชื่อชุดข้อมูล	จำนวนผู้สูงอายุที่เป็นผู้ป่วยเรื้อรัง ติดเตียง/ติดบ้าน
๓	องค์กร	สำนักงานพัฒนาสังคมและความมั่นคงของมนุษย์
๔	ชื่อผู้ติดต่อ	กลุ่มการพัฒนาสังคมและสวัสดิการ
๕	อีเมลผู้ติดต่อ	phrachinburi@m-society.go.th
๖	คำสำคัญ	ผู้สูงอายุ, ผู้ป่วยเรื้อรัง, ติดเตียง, ติดบ้าน
๗	รายละเอียด	ผู้สูงอายุ หมายถึง ผู้ที่มีอายุตั้งแต่ ๖๐ ปีขึ้นไป ผู้ป่วยเรื้อรัง หมายถึง เจ็บป่วยด้วยอาการที่ต้องรักษาติดต่อกันนานต่อเนื่อง ติดบ้าน หมายถึง ผู้สูงอายุที่สามารถช่วยเหลือตนเองได้ ติดเตียง หมายถึง ผู้สูงอายุที่ป่วยและช่วยเหลือตนเองไม่ได้
๘	วัตถุประสงค์	พันธกิจหน่วยงาน
๙.๑	หน่วยความถี่ของการปรับปรุงข้อมูล	ปี
๙.๒	ค่าความถี่ของการปรับปรุงข้อมูล	ปี
๑๐	ขอบเขตเชิงภูมิศาสตร์หรือเชิงพื้นที่	จังหวัด
๑๑	แหล่งที่มา	
๑๒	รูปแบบการเก็บข้อมูล	XLS
๑๓	หมวดหมู่ข้อมูลตามธรรมาภิบาลข้อมูลภาครัฐ	ข้อมูลสาธารณะ
๑๔	สัญญาอนุญาตให้ใช้ข้อมูล	License not specified

ชื่อชุดข้อมูล : จำนวนผู้สูงอายุช่วยเหลือตัวเองไม่ได้ ไม่มีคนดูแล ไม่มีรายได้และสมควรได้รับความช่วยเหลือ
หน่วยงานเจ้าของข้อมูล : สำนักงานพัฒนาสังคมและความมั่นคงของมนุษย์

ลำดับที่	ชื่อรายการ	คำอธิบายข้อมูล (Metadata)
๑	ประเภทข้อมูล	สถิติ
๒	ชื่อชุดข้อมูล	จำนวนผู้สูงอายุช่วยเหลือตัวเองไม่ได้ ไม่มีคนดูแล ไม่มีรายได้และสมควรได้รับความช่วยเหลือ
๓	องค์กร	สำนักงานพัฒนาสังคมและความมั่นคงของมนุษย์
๔	ชื่อผู้ติดต่อ	กลุ่มการพัฒนาสังคมและสวัสดิการ
๕	อีเมลผู้ติดต่อ	phrachinburi@m-society.go.th
๖	คำสำคัญ	ไม่มีคนดูแล, ไม่มีรายได้
๗	รายละเอียด	ไม่มีคนดูแล หมายถึง อยู่ลำพังไม่มีคนอนุบาล/ไม่มีผู้รับผิดชอบ ไม่มีรายได้ หมายถึง ไม่ได้ประกอบอาชีพ/ไม่สามารถประกอบอาชีพได้
๘	วัตถุประสงค์	พันธกิจหน่วยงาน
๙.๑	หน่วยความถี่ของการปรับปรุงข้อมูล	ปี
๙.๒	ค่าความถี่ของการปรับปรุงข้อมูล	ปี
๑๐	ขอบเขตเชิงภูมิศาสตร์หรือเชิงพื้นที่	จังหวัด
๑๑	แหล่งที่มา	
๑๒	รูปแบบการเก็บข้อมูล	XLS
๑๓	หมวดหมู่ข้อมูลตามธรรมาภิบาล ข้อมูลภาครัฐ	ข้อมูลสาธารณะ
๑๔	สัญญาอนุญาตให้ใช้ข้อมูล	License not specified

คำอธิบายข้อมูล (Metadata)

ผังสถิติทางการประเดิมการพัฒนาที่ ๓ “เพิ่มประสิทธิภาพการผลิตสินค้าเกษตรและสมุนไพร สู่มาตรฐานความปลอดภัยและเชื่อมโยงการตลาด”

ชื่อชุดข้อมูล : มูลค่าของผลิตภัณฑ์/สินค้าเกษตรแปรรูป

หน่วยงานเจ้าของข้อมูล : สำนักงานพาณิชย์จังหวัดปราจีนบุรี

ลำดับที่	ชื่อรายการ	คำอธิบายข้อมูล (Metadata)
๑	ประเภทข้อมูล	ข้อมูลสถิติ
๒	ชื่อชุดข้อมูล	ผลการสนับสนุนช่องทางจำหน่ายสินค้าและตลาด ผู้ประกอบการจังหวัดปราจีนบุรี
๓	องค์กร	สำนักงานพาณิชย์จังหวัดปราจีนบุรี
๔	ชื่อผู้ติดต่อ	กลุ่มส่งเสริมการประกอบธุรกิจการค้าและการตลาด
๕	อีเมลผู้ติดต่อ	prachinburimoc@gmail.com
๖	คำสำคัญ	ตลาดสินค้าเกษตร, ตลาดสินค้าเกษตรแปรรูป, ช่องทางการจำหน่าย
๗	รายละเอียด	<ul style="list-style-type: none"> - ตลาดสินค้าเกษตร หมายถึง แหล่งซื้อขายสินค้าที่เกษตรกรสามารถเข้ามาขายสินค้าการเกษตรที่ตัวเองเพาะปลูกขึ้นหรือขายเนื้อสัตว์ที่ผ่านการเลี้ยงและดูแลด้วยตัวเอง โดยไม่ต้องผ่านพ่อค้าคนกลาง - ตลาดสินค้าเกษตรแปรรูป หมายถึง แหล่งซื้อขายผลิตผลทางการเกษตรที่นำมาเปลี่ยนสภาพด้วยวิธีการต่างๆ ให้เป็นผลิตภัณฑ์ที่มีรูปร่างลักษณะแตกต่างไปจากเดิม - ช่องทางการจำหน่าย หมายถึง การจัดจำหน่ายผลิตภัณฑ์จากผู้ผลิตไปยัง ผู้บริโภค หรือผู้ใช้ทางอุตสาหกรรมโดยไม่ผ่านคนกลาง
๘	วัตถุประสงค์	พันธกิจหน่วยงาน
๙.๑	หน่วยความถี่ของการปรับปรุงข้อมูล	เดือน
๙.๒	ค่าความถี่ของการปรับปรุงข้อมูล	เดือน
๑๐	ขอบเขตเชิงภูมิศาสตร์หรือเชิงพื้นที่	จังหวัด
๑๑	แหล่งที่มา	
๑๒	รูปแบบการเก็บข้อมูล	XLS
๑๓	หมวดหมู่ข้อมูลตามธรรมาภิบาล ข้อมูลภาครัฐ	ข้อมูลสาธารณะ
๑๔	สัญญาอนุญาตให้ใช้ข้อมูล	License not specified

